# SE FIRMO EL ACUERDO: LAS INTERNAS NO SON OBLIGATORIAS Y EL 27 DE ABRIL SE VOTARA PARA ELEGIR NUEVO PRESIDENTE

**RECLAME CON ESTA EDICION, GRATIS, "CRONICA EN NUMEROS Y DESTINO", PARA GANAR SIEMPRE**

## INDIGNACION POR VERGONZOSA DONACION YANQUI

# CAMISAS CON SANGRE, REPASADORES USADOS, BOTELLAS VACIAS Y ALIMENTOS VENCIDOS

**CONMOCION AL ABRIR EL ENVIO DE EE.UU. DESTINADO A NIÑOS DESNUTRIDOS DE TUCUMAN. ENCIMA SE QUEJABAN DE NOSOTROS "POR LA BUROCRACIA QUE RETENIA CONTAINERS EN ADUANA Y NO SE LO DABA A LOS POBRES CHICOS"**

Uno de los múltiples cortes que se iniciaron ayer y terminarán el miércoles tiene lugar en la estación de El Jagüel, donde los trenes no pudieron pasar.

# PIQUETES Y CAOS POR TODOS LADOS

## YA SE PALPITA EL DUELO ENTRE INDEPENDIENTE Y BOCA; MACRI EXIGE 20 MIL ENTRADAS Y, SI NO, QUE SE JUEGUE EN RIVER


crónica
FIRME JUNTO AL PUEBLO
EL DIARIO DE MAYOR CIRCULACION DE EL PAIS
1A EDICION DE LA MAÑANA
Año XXXVIII - Bs. As., Martes 19 de Noviembre de 2002 - Nº 13.512
RECARGO ENVIO AL INTERIOR $ 0,30


**EL PUEBLO QUIERE SABER**

**¿A NADIE LE IMPORTA QUE LOS DIAS DE PARTIDO NO SE PUEDA VIAJAR EN LOS TRENES DEL EX ROCA?**

**SEGUIMOS A $ 1,20**

- ✔ EN HORAS RETORNA SUSANA GIMENEZ PARA REALIZAR EXTENSO REPORTAJE A LUIS MIGUEL, ACA O EN PUNTA, QUE SE VERA EL SABADO
- ✔ AL TERMINAR "KACHORRA", NATALIA OREIRO CONTINUARA EN LA PROGRAMACION DE "TELEFE", PUES DESDE EL PROXIMO 16 VOLVERA "MUÑECA BRAVA"
- ✔ CARLOS CALVO Y MONICA AYOS LOGRARON EXITO CON SU COMEDIA EN PARAGUAY A SALA LLENA, RECAUDANDO BUENA SUMA EN DOLARES

# ELECCION PRESIDENCIAL

## Lo Decidió una Cumbre Entre Duhalde, Jefes de Bloques y Algunos Gobernadores; Segunda Vuelta, el 18 de Mayo

El presidente **Eduardo Duhalde,** la mayoría de los gobernadores y los titulares de los bloques legislativos firmaron el documento que posterga para el 27 de abril las elecciones presidenciales y para el 18 de mayo la segunda vuelta, en tanto suspende por esta única vez las internas abiertas, simultáneas y obligatorias para todos los partidos.

Por disidencias con el capítulo dedicado al cronograma electoral que está en el punto 5 del Acuerdo Político, Económico y Social, no firmaron las provincias que responden a **Carlos Menem y a Adolfo Rodríguez Saá.** El nuevo entendimiento dispuso "**impulsar durante la presente semana el tratamiento parlamentario de la renuncia del presidente al 25 de mayo del 2003, proponer como fecha de elecciones generales para presidente y vice el 27 de abril y la segunda vuelta, en el caso que corresponda, el 18 de mayo**".

Asimismo, "**propiciar la suspensión en todos sus términos por esta única vez de la ley 25.611 de elecciones internas abiertas y simultáneas para presidente, vice y legisladores nacionales**".

Para cumplir con este entendimiento, la **Cámara de Diputados** tratará mañana el nuevo calendario electoral y la suspensión de las internas.

De esta manera, el gobierno consiguió apoyo para intentar dar por terminada la disputa con el menemismo en torno a las fechas para elegir la fórmula presidencial del PJ, pelea que había llegado a la Justicia y que puso en peligro los comicios nacionales previstos inicialmente para el 30 de marzo.

En tanto Duhalde expresó su satisfacción porque "**había que terminar con la incertidumbre**", el ministro de Economía, **Roberto Lavagna,** destacó que con el entendimiento "**se despejan algunas dudas que se habían creado por problemas en la Justicia sobre el calendario electoral y también ayuda en el acuerdo con el FMI**".

Para dejar sentada su postura contraria al nuevo cronograma, la fórmula presidencial que conforman Menem y el salteño Juan Carlos Romero advirtió que "**es el mismo presidente que con sus socios radicales los que han decidido ignorar a la Justicia**" (ver tema aparte).

El ministro del Interior, **Jorge Matzkin,** fue el encargado de cuestionar a menemistas y adolfistas que se negaron a firmar el documento: "**Formular un desacuerdo por 20 ó 25 días me parece que no tiene entidad suficiente**", dijo.

Asimismo, explicó que ante la suspensión por esta única vez de las internas abiertas "**cada partido realizará la elección de sus candidatos en la forma que sus respectivas cartas orgánicas lo dispongan**", al tiempo que recordó que el radicalismo lo hará el 15 de diciembre y el PJ el 19 de enero".

*Duhalde presidió la cumbre que determinó nuevo cronograma electoral.*

Precisamente esta fecha es la que el menemismo puso en discusión y llevó la disputa ante la justicia electoral.

El encuentro de Duhalde con gobernadores y jefes parlamentarios había comenzado el domingo en la residencia de Olivos y terminó ayer a media tarde con la firma del acuerdo, pero hubo cambios en el camino.

En efecto, en la redacción aprobada en primera instancia se había determinado el 20 de abril para las elecciones generales y el 11 de mayo para el ballottage, pero a último momento se corrigió atento a que ese domingo de abril se celebra la Pascua.

"**Lo que me conforma es que haya certidumbre porque es muy importante para el país que haya certezas y porque además dan un marco a la gobernabilidad**", dijo el mandatario de Santa Cruz, **Néstor Kirchner** desde la vereda de los que firmaron.

En tanto, el compañero de fórmula de **Ricardo López Murphy,** el senador del bloque de los provinciales, **Ricardo Gómez Diez**, firmó "**con reservas**" el capítulo electoral del Acuerdo.

## Menem Rechaza Decisión del "Corralito Duhaldista"

La fórmula **Carlos Menem-Juan Carlos Romero** desconoció el acuerdo entre **Eduardo Duhalde y los gobernadores para volver a postergar los próximos comicios generales**, al advertir que el Presidente **"dejó de gobernar para manipular al mejor estilo dictatorial"** el proceso electoral.

Hoy, Menem encabezará, por otra parte, un plenario de su corriente para poner en marcha una campaña de **"movilización y esclarecimiento"** que tendrá carácter de "**confrontación**" en aquellos distritos donde los gobernadores **"participen del 'corralito duhaldista'"**, según dijeron voceros menemistas.

**"En un país con un 52% de pobreza y una sociedad harta, angustiada y desesperanzada, el designado presidente de la Nación ha decidido dejar de gobernar para manipular al mejor estilo dictatorial el proceso electoral"**, afirmó el binomio Menem-Romero.

Los precandidatos por el PJ argumentaron sus críticas en que, en sus opiniones, Duhalde derogó **"la ley de internas abiertas controladas por la Justicia electoral"** y postergó **"el cronograma de las elecciones generales de marzo para abril o mayo".**

"Esto -continuaron- se contrapone con lo que los argentinos reclaman y que la comunidad internacional espera con gran preocupación".

A través de un comunicado, Menem y Romero sostuvieron que Duhalde es "el mismo presidente que, en forma ininterrumpida, modifica perversamente los llamados a elecciones que el mismo impulsa. Es el mismo presidente que con sus socios radicales ha decidido ignorar a la Justicia".

"¿Quién, en su sano juicio, puede suponer que ante semejante escenario de autoritarismo, manipulación y contubernio se puede lograr un acuerdo político?", se preguntó el menemismo.

Para esta fórmula, "Argentina necesita certidumbre. Nuestro país necesita en forma perentoria elegir a sus representantes; este gobierno ha decidido en forma antidemocrática ignorar la expresión ciudadana, la Justicia y sus instituciones".

**"De esta encrucijada se sale de dos maneras -agregó: con el caos o con el orden. Hemos elegido en nuestro caso el ámbito, la racionalidad y la sensatez".**

Adelantaron, incluso, que denunciarán **"esta maniobra en el orden nacional e internacional, pues los candidatos con mayor intención electoral no pueden quedar al margen de un acuerdo que comprometerá a la Argentina con la comunidad financiera**".

## RODRIGUEZ SAA EN ACTO POR "HISTORICO ABRAZO"

Al cumplirse un nuevo aniversario del abrazo entre **Juan Domingo Perón** y el líder radical **Ricardo Balbín**, el candidato a presidente por el **Movimiento Nacional y Popular**, **Adolfo Rodríguez Saá**, y su compañero de fórmula, **Melchor Posse**, encabezarán hoy un acto de recordación de ese acontecimiento histórico.

El acto se llevará a cabo a las 17 frente al monolito que recuerda ese encuentro de los desaparecidos líderes del justicialismo y del radicalismo que se encuentra en avenida del **Libertador 1295**, **Vicente López**. En tanto, durante un acto que se llevó a cabo en el Club Norte, ubicado en Díaz Vélez y Uzal, de Vicente López, ante más de 700 militantes, Posse sostuvo que **"se hace necesario recomponer cuanto antes el mercado interno, revitalizarlo para poner en marcha el aparato productivo, que años de políticas neoliberales vaciaron"**.

"Para ello es necesario inyectar capital en las pequeñas y medianas empresas, que son las grandes generadoras de mano de obra, y fortalecer los salarios para reactivar el consumo. No hay soluciones mágicas, pero cuanto más se tarde en promover el desarrollo de las fuerzas productivas, más difícil y más doloroso será sacar al país de su actual postración", advirtió el candidato a vicepresidente. Asimismo, opinó que **"mientras se sigan priorizando las negociaciones con el Fondo Monetario Internacional (FMI) y los acreedores externos, por sobre las esenciales medidas básicas para generar empleo real y poner en marcha el aparato productivo, el país seguirá en una encerrona al borde del abismo"**.

"El gobierno debe entender que esto último es lo primero y lo que pide el pueblo argentino. Sino no habrá salida.

## INTIMIDADES DE LA CASA ROSADA

**Otro "Día D" para la Argentina**. Otra reunión en Olivos. No se sabe bien si es "D" de default, o de definiciones, o de desastre, o de desinteligencia. **Lo que nunca debería existir es la "D" de desnutrición.** Así opinan algunos funcionarios del Gobierno, pero parecerían ser sólo letras, o palabras. La realidad muestra a los pequeños del país sin alimento y sin contención médica, social y humana. **¿Quién es responsable?** Cada uno pondrá su excusa. Lo cierto es que lo que el país tiene **en este momento es la "D" de dolor.**

### ● ¿MOMENTO DE BRINDIS?

Cuando había finalizado la conversación y el asado de anteanoche en Olivos, y cuando todavía no se sabía cómo derivarían los temas, ayer lunes, el presidente Eduardo Duhalde decidió levantar la copa a los postres. El brindis en realidad tuvo una cuota de humor. Según lo señaló un funcionario en la Rosada, **el Mandatario miró el burbujeante champagne y dijo: "Por Banfield"**. El Taladro de sus amores había derrotado al casi campeón Independiente. Detrás suyo se escuchó una voz: **"No te olvides del Lobo"**. El Presidente sonrió. La alusión fue para la victoria de Gimnasia sobre River. **Noche de fútbol... y algo más.**

### ● JUEGO DE NUMEROS

Hagan sus apuestas. Mientras Alfredo Atanasof daba a conocer un punto de vista, ante los gobernadores, obviamente no ante los periodistas, se conocían algunas reacciones. El jefe del Gabinete, dicen los informantes del encuentro, **sugirió el 20 de abril, elecciones nacionales, 11 de mayo si hay segunda vuelta, (¿usted cree que no?), y la entrega el 25.** Para algunos **radicales "está todo muy encimado"**, para **el sector menemista, "hay que hablar primero de las internas y siguen con la fecha de entre 15 y 20 de diciembre (Feliz Navidad)**, y para los de **Luis Patti, el 30 de marzo es fecha única** y así lo plantearán en el Congreso el miércoles. **¿Quién da más?**

### ● LOS ROSTROS

Quienes se dieron cuenta fueron las damas, las cronistas, claro. Pero las caras de los funcionarios y de algunos gobernadores mostraron huellas. No se sabe si fue el **asado del domingo** que no cayó demasiado bien por cantidad y **variedad (chivito, cordero, vacuno, mollejas, chinchulines, obvio, los chorizos, en fin),** o que el cansancio y el apuro por cerrar un acuerdo y fechas electorales funcionan a manera de estrés en los funcionarios. Lo cierto es **que ayer al mediodía hubo sanguchitos**. Pero las caras seguían igual de cansancio y preocupación... ¿Y el hígado? **Sin hipo. Hasta mañana.**

# SE HARA EL 27 DE ABRIL

## Los 12 Puntos del "Acuerdo Político, Económico y Social"

Estos son los doce puntos del **"Acuerdo Político, Económico y Social"** firmado por el presidente **Eduardo Duhalde**, la mayoría de los gobernadores, legisladores nacionales y funcionarios del gobierno ayer en la **Quinta Presidencial de Olivos**:

1) **Sostener y ampliar los programas sociales y mejorar su aplicación para combatir con eficiencia los efectos de la pobreza y la indigencia**. Lanzar de inmediato en todo el territorio nacional un Plan de Emergencia con la participación de organismos del Estado nacional, las provincias y los municipios, organizaciones no gubernamentales y la ciudadanía solidaria, tendiente a detectar, prevenir y asistir los problemas más agudos de las poblaciones más desamparadas.

2) Reafirmar la vocación de Argentina de **integrarse al mundo, respetar los acuerdos internacionales suscriptos y arribar a acuerdos convenientes a los intereses nacionales** con los organismos multilaterales de crédito.

3) Garantizar la **estabilidad cambiaria, el cuidado de las reservas y el control de la inflación** y alentar con medidas e instrumentos adecuados a la **reactivación del aparato productivo**.

4) Valorar la **rebaja de dos puntos en la alícuota del Impuesto al Valor Agregado** con el fin de reactivar el consumo y establecer que el Estado Nacional absorbe totalmente el costo fiscal de la medida.

5) Impulsar durante la presente semana el tratamiento Parlamentario de **la renuncia del Presidente de la Nación** al 25 de mayo de 2003, proponer como fecha de elecciones generales para presidente y vicepresidente el **27 de abril** y la segunda vuelta, en el caso que corresponda, el **18 de mayo**, a la par de **propiciar la suspensión**, en todos sus términos, por esta única vez de la Ley 25.611 de **elecciones internas abiertas y simultáneas** para presidente, vicepresidente y legisladores nacionales.

6) Instrumentar antes de la primera quincena de febrero de 2003 la negociación de los **Acuerdos Bilaterales para el Financiamiento Ordenado del año 2003**, con la correspondiente ratificación legislativa en los casos en que fuere necesario. Asimismo, se ratifica el Acuerdo de Financiamiento Ordenado de 2002.

7) Aprobar antes de la finalización del año 2002 el proyecto de **Ley Cálculo de Recursos y Presupuestos de Gastos de la Administración Nacional para el año 2003**, con las normas tributarias incluidas en el cálculo de recursos, limitando la afectación de las partidas de 3.500 millones de pesos y explicitando ahorros por ejecución presupuestaria de 1.000 millones.

8) Incluir en dicha Ley la **eliminación de planes de competitividad**.

9) Modificar la **Ley de Entidades Financieras** teniendo como objetivos la inclusión de medidas en materia de transferencia de activos bancarios, valuación de activos, procedimientos de designación de veedores y eliminación de normas que impliquen restricciones o discriminen a funcionarios encargados de llevar a cabo procesos de rehabilitación cuando actúen de buena fe y en el marco de las normas existentes. Incorporar, asimismo, el fortalecimiento de derechos de los compradores y administradores de los activos transferidos.

10) Propiciar la aprobación del proyecto de Ley con sanción de la Cámara de Diputados de la Nación que **restituye la facultad del Congreso Nacional de sancionar normas sobre moratorias impositivas**.

11) **Mantener las actuales normas que regulan el funcionamiento de la Ley de Concursos y Quiebras y de las ejecuciones**. Constituir en el ámbito del Poder Ejecutivo Nacional una unidad de emergencias legales para ejecuciones extrabancarias y crear con el mismo fin una Comisión Parlamentaria especial para su seguimiento. La Administración Federal de Ingresos Públicos instrumentará un régimen informativo sobre este tipo de acciones judiciales. Ratificar el acuerdo del gobierno con las entidades representativas del sector financiero.

12) Consolidar la normativa vigente vinculada a la **cancelación de obligaciones de deudores al sistema financiero con Boden y Cedro** únicamente.

*Un sonriente De la Sota abandona Olivos tras la reunión.*

*Una ahorrista golpea la puerta de Olivos, haciéndose oír.*

## UN IMPORTANTE APOYO PARA LORENZO MIGUEL

Ante versiones que indicaban que le habrían solicitado al secretario general de la **Unión Obrera Metalúrgica** (UOMRA), **Lorenzo Miguel**, que pida licencia o renuncie a su cargo, un grupo de integrantes de la conducción del gremio le envió una carta al histórico dirigente sindical para expresarle su apoyo y manifestarle que **"no permitiremos que tú mandato sea interrumpido"**.

La carta, firmada por **Naldo Brunelli**, **Luis Guerrero**, **Eugenio Blanco**, **Carlos Gdansky**, **Raúl Torres**, **Antonio Cattáneo**, **Francisco Gutiérrez**, **Enrique Salinas** y **Antonio Caló**, sostiene que "en los largos años de lucha compartida junto a vos en nuestra organización gremial, hemos leído en los diarios todo tipo de noticias, en donde eras el responsable hasta de la situación del país y otras locuras, que felizmente los que tenemos la suerte de compartir con vos la conducción de la Uomra, siempre supimos que cualquier versión que afectara tu honra o dignidad eran absolutamente falsas".

"Ahora nos preocupan otras versiones periodísticas, que no dudamos también puedan ser falsas. Pero ante la posibilidad de que algún atrevido te haya solicitado que pidas licencia o renuncies a la organización, **te anticipamos desde ya que no solo no la vamos a aceptar, sino que además la vamos a rechazar**", afirma el escrito, al tiempo que agrega: "Te recordamos que en una de tus últimas comunicaciones internas fuiste muy claro cuando dijiste que son tiempos difíciles y no son épocas de renunciamientos".

Asimismo, remarca que "en tal sentido, es nuestro pensamiento que sos la persona que el Colegio Electoral ha designado para conducir la organización y vos nos elegiste a nosotros, por lo que **de ninguna manera permitiremos que tu mandato sea interrumpido** por algún mesiánico, venga de donde venga. **No reconocemos sino en vos como la única persona que habrá de conducir, como secretario general, a nuestra organización**".

## Ordenan Llamar a Comicios Comunales

La Justicia ordenó al Gobierno porteño y a la Legislatura convocar a elecciones para constituir las primeras **Juntas Comunales** en cada uno de los barrios de esta capital. El juez en lo Contencioso Administrativo y Tributario **Vicente Cataldo** dispuso que la administración de **Aníbal Ibarra** y la Legislatura deben sancionar una **"ley de organización de las comunas que permita realizar comicios"** para elegir los jefes barriales.

Y advirtió que, si la medida es incumplida, los jefes barriales surgirán de comicios que se realizarán conjuntamente con **"la elección de autoridades locales"**, es decir cuando los porteños concurran a las urnas para optar por el sucesor de Ibarra, en octubre de 2003.

Los nuevos jefes comunales manejarán su propio presupuesto, serán responsables de la administración y mantenimiento del espacio público y podrán distribuir planes de empleo y ejecutar programas sociales, refiere la resolución judicial.

El juez Cataldo sostuvo que la Legislatura deberá dictar una ley que delimite los barrios o bien utilizar las actuales jurisdicciones de acuerdo con los 16 distritos organizados en los Centros de Gestión y Participación de la ciudad.

**"Este fallo puede darle color institucional a las asambleas barriales que espontáneamente se crearon este año en Buenos Aires. Sobre todo si tenemos en cuenta de que al gozar de presupuesto propio, pueden participar en la formación y ejecución de programas sociales y proyectos comunitarios**", dijo el abogado Diego Kravetz, quien representa a los demandantes.

La causa en la que interviene el juez Cataldo fue promovida por la Fundación Ciudad que lidera Javier García Elorrio.

**"Las juntas comunales pasarán a cumplir los objetivos, funciones y competencias que las normas vigentes otorgan a las actuales Direcciones Generales de esos Centros, que dependerán de las juntas."**

El Gobierno de Ibarra debió haber convocado a elecciones, para nombrar los jefes barriales, antes del primero de octubre del año pasado.

## HOMENAJE A "MARTIRES JUDICIALES" DEL PROCESO

La **Unión de Empleados de la Justicia de la Nación** llevará a cabo hoy un homenaje a **"nuestros mártires víctimas de la dictadura genocida"**, informaron mediante un comunicado firmado por el secretario general, **Julio Piumato** y el secretario de Prensa, **Norberto Sconza**. El acto central se realizará en el hall del Palacio de Justicia a partir de las 13.30 y explicaron que **"con su ejemplo de vida nos acompañan en nuestras luchas cotidianas, compañeros que pelearon convencidos de que otra justicia es posible. Compañeros que son parte de esta historia, de la historia que debemos cambiar"**.

También recalcaron que **"por eso hoy más que nunca peleamos como ellos por la dignidad de los trabajadores judiciales y de todos los argentinos"**. Los homenajes se llevarán a cabo en los lugares de trabajo de **"los siguientes compañeros: a las 9, Carlos Malvino y Julia Lozano Bullrich del Juzgado Nacional de Primera Instancia N°15, sito en Callao 663, 3°Piso"**.

Una hora más tarde se rendirá tributo a Enrique de Pedro en el Juzgado N°9, ubicado la avenida Roque Saenz Peña 760, 8° Piso. En el comunicado agregaron que **"a las 11.30 se hará el homenaje a Wenceslao Caballero del Juzgado de avenida de Los Inmigrantes 1950, mientras a las 13 se tributará a Alvaro Colombo de la Defensoría N°1, sita en la calle Cerrito 536, 4° Piso"**.

*Con gran fervor, miles de piqueteros cortaron tanto rutas como vías de ferrocarril, creando un gran caos en todas partes del país. Hubo una gran respuesta.*

# A Sufrir con los Piquetes

## DESDE AYER MILES DE MANIFESTANTES CORTARON RUTAS, ACAMPARON Y REALIZARON MOVILIZACIONES; LA PROTESTA CONTINUARA HOY Y CULMINARA MAÑANA EN PLAZA DE MAYO

En reclamo de comida, trabajo y planes sociales para los jóvenes y los mayores de 60 años, miles de piqueteros de la **Corriente Clasista y Combativa** (CCC) y la **Federación de Tierra y Vivienda** (FTV) realizaron ayer cortes de rutas, acampes y movilizaciones en todo el país, como parte de un plan de lucha que culminará mañana con una acto en la Plaza de Mayo para conmemorar el "Día de la Soberanía Nacional". También participan del plan de lucha el **Movimiento de Trabajadores Desocupados "Aníbal Verón"** y el movimiento **"Teresa Vive"**.

Los cortes más importantes se registraron en diferentes puntos de la provincia de Buenos Aires. Fuentes del Ministerio de Seguridad señalaron que en **La Matanza**, más de 6.000 piqueteros enrolados en la CCC y la FTV cortaron el tránsito en el cruce de la ruta nacional 3 y Mocoretá, frente al **Hospital Paroissien**. Grupos de piqueteros de los movimientos "Teresa Vive" y "Aníbal Verón" cortaron las vías del ex Ferrocarril Roca, en las estaciones **Dante Ardigó**, **Claypole** y cerca de la estación **El Jagüel**. En tanto, en la localidad bonaerense de Villa Centenario, del partido de **Lomas de Zamora**, unos 500 integrantes de entidades intermedias reclamaron contra el recorte de 600 puestos del Plan Trabajar.

En el partido de **San Martín**, en Billinghurst, unos 200 integrantes de la CCC cortaron el tránsito en la esquina de la avenida Márquez y 9 de Julio, en reclamo de planes de trabajo. En **La Plata**, en el cruce de la diagonal 74 y 120, sobre la autopista Buenos Aires-La Plata, más 500 desocupados pidieron puestos de trabajo y ayuda médica. Los otros cortes se registran en **Mar del Plata**, en la avenida Luro entre 210 y 214, en el cruce de la avenida Centenario y la calle 29, y en la esquina de Centenario y la calle 47, donde unos 300 piqueteros solicitaron planes trabajar para jóvenes y ancianos. En la **Capital Federal**, en la intersección de las calles Villafañe y Almirante Brown, del barrio de **La Boca**, un grupo de piqueteros realizó un acampe para pedir comida, trabajo y planes sociales.

Hoy los piqueteros realizarán una protesta y acampe frente a la **quinta de Olivos** y marcharán hacia frigoríficos de Florencio Varela, Quilmes y Berazategui y hasta supermercados de la zona para pedir alimentos.

## COPARON AVENIDA ALTE. BROWN

Como fin de la jornada nacional de protesta de las organizaciones piqueteras que se lleva a cabo en todo el país cortando rutas y avenidas, la **Central de Trabajadores Argentinos (CTA), la Corriente Clasista Combativa** (CCC) y la **Federación de Tierras y Viviendas** (FTV), cortaron la **avenida Almirante Brown entre Villafañe** y **Martín García** en la **Boca**. Unas 2.000 personas (en su mayoría familias) acamparon y permanecerán hasta mañana donde se realizará un acto de cierre al atardecer.

En el primer día de la jornada **piquetera** no se registraron incidentes alguno, es más, los negocios permanecieron abiertos y los vecinos se movieron con tranquilidad. Viéndose afectado solamente el tránsito, ya que a metros de dicho corte se encuentra la subida al puente La Boca hacia la zona sur del gran Buenos Aires.

Pocos policías estuvieron presentes para resguardar el orden y la seguridad del los vecinos, pero lo que sí hubo fue vigilancia por parte de las organizaciones. A la hora de comer se agruparon en ocho ollas populares el llamado **"Guiso de la Bronca"**. Mientras tanto, tocaban bandas de **rock and roll** de la zona. Para hoy se programaron obras de teatro y otros números artísticos.

Uno de los organizadores, **Lito Borello** sostuvo: **"Realizamos este plan de lucha por tres días, con la esperanza de un futuro mejor para nuestros hijos. Es la primera vez en la historia de Capital Federal que se realiza un piquete de tres días"**.

## Móvil Verde Entró en Acción

El **Móvil Verde** de la **Fundación Octubre** se sumó ayer a la campaña de separación de residuos que viene realizando el gobierno de la ciudad de Buenos Aires junto a distintas organizaciones ambientalistas que colaboran con el programa. Por este motivo, el jefe de gobierno porteño, **Aníbal Ibarra**, el secretario de Educación, **Daniel Filmus**, y el presidente de la Fundación Octubre, **Víctor Santa María**, asistieron ayer a una clase interactiva entre los alumnos de la **Escuela 17** y los integrantes del Móvil Verde, donde se explicaron los alcances de la campaña. El móvil de la Fundación Octubre viene desarrollando tareas pedagógicas relacionadas con el medio ambiente desde 1997 y durante estos años fue recorriendo distintos colegios e instituciones de todo el país.

## Catamarca: Más Destrozos

SAN FERNANDO DEL VALLE DE CATAMARCA.- Propietarios de los comercios saqueados en la madrugada de ayer por participantes de un acto por el **"Día del Militante"** realizado el domingo por el justicialismo catamarqueño en esta capital, protagonizaron al mediodía incidentes frente a la sede del PJ, donde, enfurecidos, rompieron vidrios en protesta por lo ocurrido.

Los comerciantes, que cuando llegaron a sus locales ayer por la mañana se encontraron con el resultado de los destrozos y saqueos, reclamaron a las autoridades partidarias que se hagan cargo de **"la totalidad de los daños"** que presuntamente habrían provocado militantes del PJ.

Un empresario, identificado como **Jorge Moreno**, expresó su ira por haber encontrado destruido el frente de su empresa.

## LA PAVADA POLITICA

***La justicia de Dios:*** *un alto referente de la jerarquía eclesiástica dejó trascender, ante esta sección, el malestar que sienten por la campaña en contra de la Iglesia que se lleva adelante en algunos medios que no son Crónica diario, ni TV, en la que se insulta a viva voz a los sacerdotes. La reacción se hará sentir en los próximos días y estará acompañada por cristianos-laicos, dispuestos a dar batalla. La estrategia para responder no tiene precedentes y es poderosa. Nadie desconoce el verdadero poder con el cual cuenta la Iglesia, cuando se decide a mostrarlo. Al tiempo que se señaló a una de las cabezas de medios, que tuvo asistencia perfecta a las convocatorias del episcopado, quien habría traicionado la confianza de sus amigos, a quienes les habría anticipado que tenía la información que se estaba por dar a conocer, una investigación de la cual no existían pruebas concretas. La respuesta no se hizo esperar: "Hay seis mil chicos que comen de la imagen de un cura, si tenés conciencia, desde el lugar que estás podés impedir que esto ensucie a una persona inocente con una consecuencia irreversible". Prometió y no cumplió.*

***

***De rodillas:*** *al cierre de esta edición, uno de los temas más candentes era la "aprobation" de la ley de reproducción que contempla el aborto en casos extremos, que preocupa a la jerarquía eclesiástica. Lo cierto es que toda esta situación delicada fue utilizada por una persona, relacionada al lobby menemista, quien por unas horas logró instalar la duda de que parte de esta campaña y todo lo que sucedía con la ley tan mentada, surgían de la provincia de Buenos Aires. La maniobra pareció ser efectiva pero se desactivó de inmediato, por los aceitados contactos de la administración Duhalde con la jerarquía eclesiástica, quienes demostraron la buena voluntad que tuvieron no sólo con fundaciones sino con todo tipo de señales que tienen que ver con la solidaridad. Mas allá de que ni en la cabeza de su peor adversario político entra que vaya a ser Chiche Duhalde una persona que promueva el aborto o que confronte con la Iglesia. Este fue el elemento que dejó al descubierto la fugaz operación menemista, que trató de usar de blanco a quien visualizan como su peor enemiga, para involucrarla en una situación que un obispo, sin conocerla, definió con las siguientes palabras:*

*"De Chiche, eso, ni Menem lo creería..."*

# LIBERARON A "TERMINATOR"

## *Elio Berdejo, el Irascible Edil Frepasista de Godoy Cruz, Podría ser Expulsado del Concejo Deliberante*

MENDOZA.- El concejal del municipio de Godoy Cruz, que fue detenido luego de que destruyó con su camioneta el acceso y algunas instalaciones de un canal de televisión de la capital provincial y provocó lesiones a algunas personas que se encontraban en el lugar, recuperó ayer su libertad. Se trata del edil frepasista **Elio Berdejo**, de 63 años, integrante del **Concejo Deliberante** del municipio del departamento de Godoy Cruz, quien fue liberado luego de permanecer alrededor de doce horas detenido acusado de **"violación de domicilio, daños y lesiones"**.

Por su parte, a raíz del insólito episodio, el intendente de la comuna de Godoy Cruz, **César Biffi**, solicitó la suspensión del concejal, mientras que se analizan los mecanismos legales en torno a la futura situación del edil. En tanto, el titular del Concejo Deliberante, **Felipe Gutiérrez**, anunció que el cuerpo convocará en las próximas horas a una sesión especial para tomar una resolución respecto de la conducta del edil, según lo establecido por la Ley Orgánica del municipio.

Todo comenzó el pasado domingo alrededor de las 17.30, cuando el edil **Elio Berdejo**, acompañado por su hijo Martín arribó al edificio del Canal 9 de Televisión, situado en calle Garibaldi 186 en pleno centro de esta capital. El edil solicitó al recepcionista del medio que quería que lo atendieran los periodistas **Marcelo Torres** y **Marcelo López** para formular declaraciones vinculadas con la destitución de un concejal.

Ante la aclaración del recepcionista de que los hombres de prensa no se encontraban porque era su día franco, el edil se dirigió a su camioneta Ranger 4X4 y comenzó atropellar el portón de ingreso al canal.

Desbordado por la ira, el edil arremetió unas 15 veces contra las instalaciones del canal y, tras chocar violentamente con su vehículo el portón de acceso, logró derribarlo e **ingresó con la camioneta unos 15 metros en el interior del edificio, muy cerca de los estudios de televisión**.

Mientras tanto, varios efectivos policiales y personal de seguridad fracasaron en sus intentos por detener el accionar del concejal que, fuera de sí, embestía insistentemente con la camioneta y provocaba destrozos a su paso.

Una vez en el interior del edificio, el concejal fue detenido y trasladado a la seccional policial tercera. Intervino en la causa el fiscal correccional Eduardo Giannuzzi, quien acusó al edil de **"violación de domicilio, daños y lesiones"**, aunque ayer fue finalmente liberado.

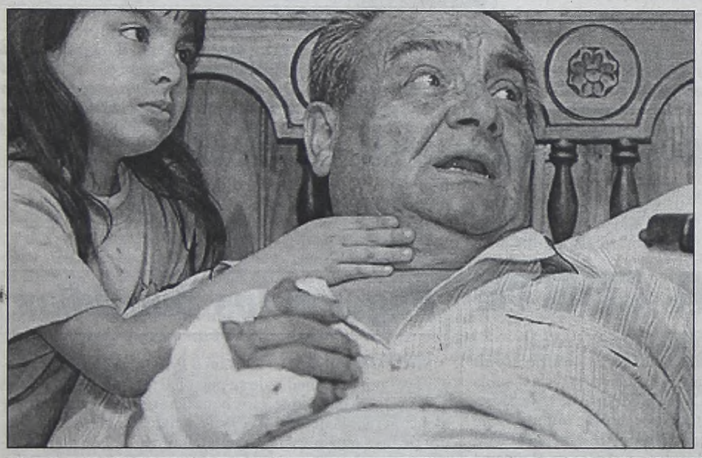

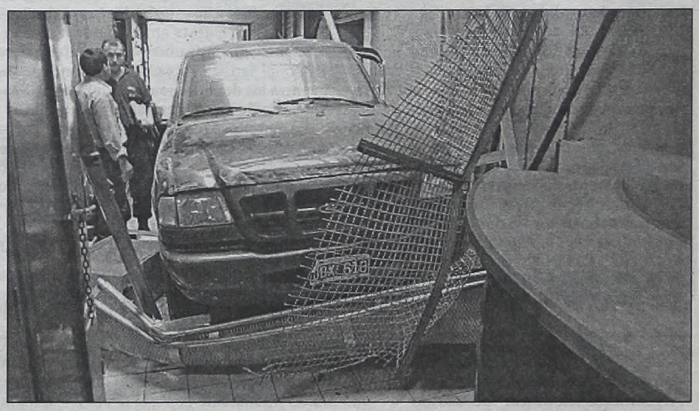

*Elio Berdejo (Izq.) reponiéndose del increíble episodio. Arriba, la camioneta y los destrozos provocados. (Fotos gentileza "Diario Uno", de Mendoza.)*


**EDESUR**

***De acuerdo con la resolución del E.N.R.E. N° 521/02 y a lo establecido en el capítulo N° 4, inciso N° 4 del Régimen Tarifario del Contrato de Concesión, la Empresa Distribuidora Sur S.A. informa a sus clientes las nuevas tarifas por suministro eléctrico que aplicará a contar del 1° de Noviembre de 2002 inclusive.***

| Tarifa N° 1 Pequeñas Demandas | Unidad | Importe |
|---|---|---|
| T1 R Residencial | | |
| T1 R1 Consumo bimestral inferior o igual a 300 kWh | | |
| Cargo fijo (haya o no consumo) | $/bim. | 4,51 |
| Cargo variable por energía | $/kWh | 0,080 |
| T1 R2 Consumo bimestral mayor a 300 kWh | | |
| Cargo fijo (haya o no consumo) | $/bim. | 16,47 |
| Cargo variable por energía | $/kWh | 0,040 |
| T1 G Uso General | | |
| T1 G1 Consumo bimestral inferior o igual a 1.600 kWh | | |
| Cargo fijo (haya o no consumo) | $/bim. | 8,02 |
| Cargo variable por energía | $/kWh | 0,105 |
| T1 G2 Consumo bimestral mayor a 1.600 kWh e inferior o igual a 4.000 kwh | | |
| Cargo fijo (haya o no consumo) | $/bim. | 59,25 |
| Cargo variable por energía | $/kWh | 0,073 |
| T1 G3 Consumo bimestral mayor a 1.600 kWh e inferior o igual a 4.000 kwh | | |
| Cargo fijo (haya o no consumo) | $/bim. | 161,95 |
| Cargo variable por energía | $/kWh | 0,047 |
| T1 AP Alumbrado Público | | |
| Cargo variable por energía | $/kWh | 0,061 |
| **Tarifa N° 2 Medianas Demandas** | | |
| Por capacidad de suministro contratada | $/kW-mes | 8,41 |
| Cargo variable por energía | $/kWh | 0,056 |
| **Tarifa N° 3 Grandes Demandas** | | |
| **Baja Tensión** | | |
| Por capacidad de suministro contratada en horas pico | $/kW-mes | 8,88 |
| Por capacidad de suministro contratada en horas fuera de pico | $/kW-mes | 5,71 |
| Cargo variable por energía en horas pico | $/kWh | 0,037 |
| Cargo variable por energía en horas de valle nocturno | $/kWh | 0,024 |
| Cargo variable por energía en horas restantes | $/kWh | 0,032 |
| **Media Tensión** | | |
| Por capacidad de suministro contratada en horas pico | $/kW-mes | 5,23 |
| Por capacidad de suministro contratada en horas fuera de pico | $/kW-mes | 3,16 |
| Cargo variable por energía en horas pico | $/kWh | 0,035 |
| Cargo variable por energía en horas de valle nocturno | $/kWh | 0,023 |
| Cargo variable por energía en horas restantes | $/kWh | 0,031 |
| **Alta Tensión** | | |
| Por capacidad de suministro contratada en horas pico | $/kW-mes | 2,88 |
| Por capacidad de suministro contratada en horas fuera de pico | $/kW-mes | 0,47 |
| Cargo variable por energía en horas pico | $/kWh | 0,034 |
| Cargo variable por energía en horas de valle nocturno | $/kWh | 0,022 |
| Cargo variable por energía en horas restantes | $/kWh | 0,030 |
| Recargo por la Energía Reactiva en exceso del 62% de la Energía Activa, por cada centésimo de Tg Fi mayor de 0.62 | % | 1.50 |
| Recargo por entrega en corriente continua | % | 22.50 |

| Servicio de Peaje<br>Tarifa N° 2 Medianas Demandas | Unidad | Importe |
|---|---|---|
| Cargo por potencia | $/MW-mes | 6.250 |
| Cargo variable | $/MWh | 27,36 |
| **Tarifa N° 3 Grandes Demandas** | | |
| **Baja Tensión** | | |
| Por capacidad de suministro contratada en horas pico | $/MW-mes | 6.725 |
| Por capacidad de suministro contratada en horas fuera de pico | $/MW-mes | 5.706 |
| Cargo variable por energía en horas pico | $/MWh | 4,24 |
| Cargo variable por energía en horas de valle nocturno | $/MWh | 2,77 |
| Cargo variable por energía en horas restantes | $/MWh | 3,67 |
| **Media Tensión** | | |
| Por capacidad de suministro contratada en horas pico | $/MW-mes | 3.068 |
| Por capacidad de suministro contratada en horas fuera de pico | $/MW-mes | 3.155 |
| Cargo variable por energía en horas pico | $/MWh | 2,38 |
| Cargo variable por energía en horas de valle nocturno | $/MWh | 1,56 |
| Cargo variable por energía en horas restantes | $/MWh | 2,07 |
| **Alta Tensión** | | |
| Por capacidad de suministro contratada en horas pico | $/MW-mes | 727 |
| Por capacidad de suministro contratada en horas fuera de pico | $/MW-mes | 475 |
| Cargo variable por energía en horas pico | $/MWh | 0,93 |
| Cargo variable por energía en horas de valle nocturno | $/MWh | 0,61 |
| Cargo variable por energía en horas restantes | $/MWh | 0,80 |
| **Servicio de Rehabilitación** | | |
| Por cada servicio interrumpido por falta de pago: | | |
| Tarifa N° 1 Uso Residencial | $/Servicio | 5,45 |
| Tarifa N° 1 Uso General y Alumbrado Público | $/Servicio | 33,00 |
| Tarifa N° 2 y 3 | $/Servicio | 87,30 |
| **Conexiones Domiciliarias** | | |
| **Conexiones comunes:** | | |
| Aéreas monofásicas | | $ 66,45 |
| Subterráneas monofásicas | | $ 206,40 |
| Aéreas trifásicas | | $ 125,75 |
| Subterráneas trifásicas | | $ 315,55 |
| **Conexiones especiales:** | | |
| Aéreas monofásicas | | $ 174,40 |
| Subterráneas monofásicas | | $ 561,10 |
| Aéreas trifásicas | | $ 307,25 |
| Subterráneas trifásicas | | $ 580,10 |

**Normas de Calidad de Producto Técnico**

Etapa II. El suministro eléctrico deberá efectuarse dentro de los siguientes límites admisibles de tensión respecto al valor nominal:

| | |
|---|---|
| Redes de media y baja tensión aéreas | +/- 8% |
| Redes de media y baja tensión subterráneas | +/- 5% |
| Redes rurales | +/- 10% |

***Los consumos correspondientes a períodos anteriores al 1° de Noviembre de 2002, serán facturados con los precios vigentes en cada período de consumo. Al efecto, se efectuará el prorrateo de los conceptos a facturar en función de los días comprendidos en cada caso, aplicándose los precios vigentes en cada período. Los precios indicados no incluyen el Impuesto al Valor Agregado ni demás Tributos e Impuestos establecidos en la Legislación Vigente.***

# Mardel a Punto de Estallar

## EN MEDIO DEL CAOS, UN HOMBRE SACO UN RIFLE PARA COBRAR UNA JUBILACION; HOY PARARAN LOS BANCARIOS

MAR DEL PLATA.- El clima social en la ciudad se tornó ayer insoportable con incidentes que podrían haber terminado en una verdadera desgracia en medio de un caos por el anuncio para hoy de un paro total de actividades y el cierre de las sucursales por temor a incidentes. Mientras un hombre que pretendía cobrar la jubilación de su madre en una sucursal del Banco Provincia **exhibió un rifle de aire comprimido** y luego se dio a la fuga ante la inminente llegada de la policía, los empleados bancarios marplatenses realizarán otro cese de tareas en reclamo de **"seguridad laboral"** tras los inconvenientes que desencadenó el viernes la medida judicial que autoriza el pago de depósitos a más diez mil ahorristas.

El enceguecido hombre reclamaba golpeando insistentemente la puerta de una de las sucursales de la entidad en Mar del Plata, hasta que en un momento extrajo de su funda un rifle de aire comprimido, que blandió por unos instantes para después darse a la fuga ante la inminencia de la llegada de la policía. Mientras la ciudad se convirtió en las últimas horas en un verdadero caos, el **Banco Nación** informó que si bien cerró sus puertas para la atención del público, los jubilados marplatenses estaban cobrando sus haberes en las sucursales de esa entidad en la ciudad balnearia.

Tras la asamblea, los empleados de todas las sucursales del Banco Provincia resolvieron no trabajar debido a que no hay seguridad suficiente en la entidad para los bancarios luego del flamante fallo judicial. El secretario general de la Asociación Bancaria, **Fernando Cuesta** explicó en conferencia de prensa que **"mañana** (por hoy) **se realizará un cese de actividades sin la concurrencia a sus puestos de trabajo en todos los bancos de Mar del Plata, hasta que se brinde la seguridad necesaria a los empleados bancarios"**.

Asimismo **Cuesta** anunció una movilización para el mediodía de hoy en las calles Peatonal San Martín y Córdoba, donde se encuentra las departamentales del Banco Provincia de Buenos Aires y el Banco Nación.

La marcha se realizará bajo el lema **"todos somos Juan Lazarte"**, trabajador del Banco Provincia que el viernes último fue agredido a trompadas por un oficial de justicia cuando intentaba ejecutar el mandamiento de un amparo.

***El duro conflicto con los ahorristas determinó que las sucursales del Banco Provincia permanecieran cerradas y acordonadas. Empleados irán hoy al paro por la "inseguridad laboral".***

**"Tiene que haber seguridad para trabajar y si no la hay no vamos a concurrir a nuestros puestos"**, indicó **Cuesta** tras el plenario de unos 150 delegados de diferentes entidades crediticias. No obstante, también resaltó que **"debo hacer una defensa a los derechos de los amparistas o ahorristas, a ellos les decimos que sí, pero decimos no al colapso financiero"**.

Asimismo **Cuesta** explicó que si los más de diez mil ahorristas cobraran su depósitos en forma conjunta la banca marplatense entraría en colapso financiero, ya que no hay dinero disponible para hacer frente al pago de todos los amparos.

Ayer los empleados del **Banco Provincia en Mar del Plata** decidieron en asamblea no abrir las puertas de ninguna sucursal de la ciudad balnearia debido a **"la falta de garantías laborales"** y hasta tanto no se brinden las medidas de seguridad necesarias.

Más tarde, la **Asociación Bancaria** determinó la medida de fuerza para hoy en los bancos Nación y Provincia, y al mediodía en un plenario de delegados se decidió la adhesión del resto de la entidades.

# BANCOS QUIEREN IR A LA CORTE

MAR DEL PLATA.- Las dos asociaciones de bancos que nuclean a la totalidad de las entidades que operan en la Argentina solicitaron el **"per saltum"** a la Corte Suprema de Justicia por considerar **"arbitraria"** la decisión del Juzgado Federal 4 de La Feliz de hacer lugar a más de 10 mil amparos, destacó un comunicado conjunto de ambas entidades. En las argumentaciones de la presentación judicial efectuada, las entidades señalaron que la decisión del Juzgado de Mar del Plata **"constituye una insólita metodología procesal dictada en evidente exceso de las facultades ordenatorias e instructorias que el artículo 36 del Código Procesal Civil y Comercial concede a los tribunales"**.

La posición se fundamenta en que la decisión del juzgado de Mar del Plata abarca en un solo fallo a todas aquellas acciones que se encuentran en el mismo estado y pendiente de resolución, y por haber sido tomada ante la **"imposibilidad fáctica de resolver en término las medidas requeridas"**. Para **ABA** (Asociación de Bancos de la Argentina) y **Abappra** (Asociación de Bancos Públicos y Privados de la República Argentina), el hecho conforma **"un precedente de manifiesta arbitrariedad, que viene a alterar notoriamente el desenvolvimiento de la actividad financiera que prestan los bancos en la jurisdicción de Mar del Plata, con alcance a otras jurisdicciones, dado que también se ordenó su ejecución en las casas matrices de las sucursales marplatenses"**, agrega el escrito judicial.

También consideran ilusorio acudir a la apelación ordenatoria de la medida ante la Cámara Federal de la jurisdicción, porque mientras se intente dicha apelación, **"proseguirá desencadenándose el desorden y el caos en el sistema financiero de Mar del Plata y de las demás jurisdicciones a las que puede alcanzar la medida, producto de miles de expedientes a los demandantes"**. El escrito puntualiza que la declaración de inconstitucionalidad dictada por el juez de Mar del Plata a los artículos segundo del decreto 1570/01, artículo 12 del decreto 214, no hace ninguna referencia a "todo el plexo normativo, actualmente vigente, que introdujo modificaciones a aquellas disposiciones.

# Pagaron los Subsidios

MAR DEL PLATA.- El **Banco Provincia** comenzó a pagar ayer por intermedio de su personal jerárquico los **Planes Jefas y Jefes de Hogar** a los beneficiarios, en un centro de atención rápida debido al cese de actividades de los empleados de las sucursales de la ciudad balnearia. Los planes comenzaron a pagarse a las 16 en el **Centro de Atención Rápida Mitre**, ubicado en la calle Mitre entre Rivadavia y Belgrano, de Mar del Plata, y **"la atención a los beneficiarios de dichos planes se realiza por personal jerárquico del banco dado que el resto del personal está cumpliendo un paro de actividades"**, indicó el Bapro en un comunicado. Los empleados de las sucursales marplatenses, junto a dirigentes de la Asociación Bancaria local, decidieron ayer un paro total de actividades, que continuará hoy en todas las entidades de la urbe, al considerar que no están dadas las condiciones de **"seguridad laboral"**, a raíz de los trastornos que originó la decisión judicial de autorizar el pago de los depósitos atrapados en el corralito para más de diez mil ahorristas.

*Artaza hizo dura denuncia contra el Banco Galicia.*

# "UNA BURLA A LOS AHORRISTAS"

El actor y productor artístico **Nito Artaza** calificó como **"una burla a los ahorristas defraudados"** la construcción de una torre de treinta pisos en el microcentro por parte del Banco de Galicia **"al que se pretendió salvar con el corralito"** y consideró que esa situación demuestra que el colapso del sistema financiero es **"una mentira absoluta"**. Y señaló que denunciará a la entidad crediticia cuando presente una solicitud de pronto despacho a la Corte Suprema en una de las causas en las que fue apoderado por un depositante que accionó contra el "corralito".

**"Este banco no detuvo la construcción de ese nuevo edificio, al contrario, este mes construyó un piso más y lo hizo con el dinero de los ahorristas: no devuelve los fondos pero sigue construyendo, esto es una burla"**, agregó Artaza. El abogado **Fabián Bergenfeld**, representante del empresario teatral, afirmó que no descarta la posibilidad de presentarse, además, ante la Justicia federal, para que investiga a diversos bancos, entre ellos el Galicia, por no haber reintegrado los ahorros a los depositantes.

El nombre del ahorrista en cuyo expediente se incluirá la solicitud de pronto despacho a la Corte Suprema fue mantenido en reserva por Bergenfeld **"por una cuestión de estrategia"**. Artaza elogió al juez **Alfredo López**, quien otorgó miles de amparos contra el corralito en la ciudad de Mar del Plata y subrayó que sólo el Banco Provincia afrontó inconvenientes operativos a partir del fallo.

**"El colapso no se produce por respetar la Constitución, el colapso empezó el 3 de diciembre del año pasado"**, enfatizó el actor. **"A los gobernadores que están reunidos en Olivos les digo que reflexionen, las entidades que representan los bancos de acá, primero deben cumplir con los argentinos y sólo luego con los organismos internacionales"**, concluyó.

# Ratificaron que el "Tarifazo" Saldría por Decreto

La posibilidad de que el Gobierno nacional de disponer un aumento **"por decreto"** de las tarifas de servicios públicos fue ratificada ayer tanto por el ministro de la Producción, **Aníbal Fernández**, como por el secretario general de la Presidencia, **José Pampuro**, quienes asimismo señalaron que ese incremento tarifario sería de **"no más del 10 por ciento"**, muy lejano al 35 por ciento que reclaman los funcionarios del **Fondo Monetario Internacional** (FMI). Sin embargo, las críticas no se hicieron esperar, ya que mientras la defensora del Pueblo porteño, **Alicia Oliveira**, y el diputado nacional **Héctor Polino**, advirtieron al Poder Ejecutivo que no recurra al decreto porque sería inconstitucional, el legislador porteño **Cristian Caram** llamó a los usuarios a abonar las futuras facturas de servicios sin los incrementos que se les apliquen.

Luego de que la Justicia Federal en lo Contencioso Administrativo suspendiera el viernes las audiencias públicas que habían sido convocadas para esta semana para analizar pedidos de ajuste tarifario de las empresas licenciatarias de los servicios -medida que fue apelada por el **Ente Nacional Regulador del Gas** (Enargas) y el **Ente Nacional Regulador de la Electricidad** (ENRE)-, el ministro de Economía, **Roberto Lavagna**, presentó ayer en **Olivos** un informe sobre la cuestión tarifaria, en procura de un aval político al eventual aumento.

Pampuro afirmó que ese incremento será de **"no más del 10 por ciento y con distintos escalonamientos"**, aunque Fernández aclaró que esa medida **"todavía no está cerrada y se seguirá hablando"**, a la vez que subrayó que la cuestión tarifaria no constituye un condicionamiento del FMI a un posible acuerdo con la **Argentina** y que éste **"es un tema de consideración y resolución interna"**.

En réplica, tanto Oliveira como Polino señalaron que la cuestión tarifaria debe ser contemplada en el marco de una renegociación global de los contratos de concesión, a la vez que Caram anunció que "pondremos a disposición de los usuarios todos los métodos legales para que se abonen las tarifas sin el incremento y no sufran las consecuencias".

# ENTRE INSPECCIONES Y BOMBARDEOS

## En Irak Comenzaron las Investigaciones; Aliados Dispararon Contra Defensas Antiaéreas

**BAGDAG** (EFE).- El jefe de la misión de Naciones Unidas en Irak, **Hans Blix**, anunció ayer **"progresos"** tras las primeras conversaciones con autoridades iraquíes, no obstante la Casa Blanca dijo que se reserva la opción de recurrir al Consejo de Seguridad por los ataques contra aviones de la coalición en las zonas de exclusión en el norte y sur de Irak.

**"Creo que hacemos progresos"**, declaró el sueco Hans Blix a los periodistas al término de su reunión con responsables iraquíes, que tuvo lugar después de su arribo al país junto al egipcio Mohammed El Baradei, director de la Agencia Internacional de la Energía Atómica (AIEA).

**"Iniciamos las discusiones sobre las modalidades de la reanudación de las inspecciones. Continuaremos en las próximas horas"**, anunció el responsable de la misión de expertos en armas de destrucción masiva.

**Si embargo, no bien llegaban los inspectores a Irak, aviones de Estados Unidos y el Reino Unido bombardearon defensas antiaéreas** en el norte de Irak por segundo día consecutivo porque, según explicó la **Casa Blanca, Bagdad había disparado contra aviones que patrullaban los cielos iraquíes en las zonas de exclusión.** Para Washington, los ataques contra aviones de la coalición en la zona de exclusión aérea constituyen una **"violación material"** de la resolución 1441 de la ONU sobre el desarme de Irak.

**"Como ya habrán notado, creemos que es una violación que podría constituir además una violación material"** de la resolución de la ONU, dijo el portavoz de la Casa Blanca Scott McClellan.

"En la resolución se dice que Irak no debe realizar o amenazar con actos hostiles dirigidos contra cualquier representante o personal de ningún estado miembro que actúe para cumplir una resolución del Consejo", agregó. "Nuestros aviones continuarán respondiendo de la manera que lo han hecho en el pasado. La resolución nos da la opción de retornar esta violación al Consejo de Seguridad para ser discutida", afirmó McClellan.

Irak afirmó por su parte que aviones de combate estadounidenses y británicos bombardearon "instalaciones civiles" en el norte del país sin provocar víctimas.

REUTERS

*Hans Blix, dialoga con responsables iraquíes. Hubo progreso.*

## La voz del Video era de Bin Laden

**WASHINGTON** (EFE).- La Casa Blanca afirmó que la voz en una cinta de audio transmitida por la cadena Al Jazira es **"casi seguramente"** de Osama Bin Laden. **"Los expertos de inteligencia creen que la grabación es verdadera aún si no lo pueden establecer en un 100 por ciento"**, dijo Scott McClellan, vocero adjunto de la Casa Blanca.

**"También es bastante evidente que la grabación fue realizada en las últimas semanas. Ello nos recuerda que estamos en guerra contra el terrorismo y que debemos continuar haciendo todo lo posible para combatir a las redes terroristas y a sus jefes donde sea que se encuentren y es lo que hacemos"**, agregó McClellan.

Poco antes, un responsable de los servicios de inteligencia había declarado que la voz de la grabación era **"casi seguramente"** del jefe de la red Al Qaeda.

"Luego de un extenso análisis de la cinta de audio llegaron a la conclusión de que es la voz de Osama Bin Laden", dijo un oficial,

## MINA ASESINA: 30 MUERTOS

**NUEVA DELHI** (EFE).- **Al menos 30 personas murieron y 15 resultaron heridas ayer en el estado indio de Andhra Pradesh,** en el sur, cuando el autobús en el que viajaban pasó sobre una mina terrestre.

Aunque la explosión no ha sido reivindicada por ningún grupo, la policía lo ha atribuido de inmediato a las guerrillas maoístas activas en la zona, informaron fuentes policiales.

La explosión se produjo cuando el autobús atravesaba una población cercana a Warangal, al norte de Haiderabad, capital del estado, según las mismas fuentes.

## Explosión en Base Yanqui

**WASHINGTON** (EFE).- Una explosión fue reportada cerca de una base del ejército de Estados Unidos en Japón, tras lo cual fueron detenidos dos sospechosos, dijo un vocero del Pentágono. El comandante de la Armada Chris Isleib informó que la explosión ocurrió a unos 270 metros de Camp Zama, una base del ejército estadounidense en Japón.

**"No fue en la base misma"**, indicó y añadió que las informaciones sobre el incidente eran incompletas, mientras que la prensa japonesa informó que fue hallado un lanzador de proyectil en el área. Según mencionó Associated Press citando al servicio Kyodo News, **la policía sospecha que se trató de un ataque y que radicales de izquierda podrían estar involucrados. Ningún daño fue reportado.**

# REHENES EN LA ESCUELA

REUTERS

*Una chica es llevada por sus padres tras suceso.*

**BARCELONA** (EFE).- **Un joven que ayer tomó como rehenes a entre 25 y 26 niños en una escuela de la periferia del sur de Barcelona y reclamaba un millón de euros para liberarlos, fue detenido por la policía,** informaron fuentes de las fuerzas de seguridad.

Según las fuentes, **el joven secuestrador, que tendría entre 16 y 18 años, es un ex alumno del colegio, pero que había fracasado en sus estudios** y aún tiene una hermana suya que continúa siendo alumna en el establecimiento.

Los niños retenidos fueron liberados sanos y salvos de la toma de rehenes que duró tres horas y media, que según informaciones oficiales se inició poco después de las 16, hora local (las 12 en la República Argentina).

**Un grupo de elite de la policía, que logró controlar al delincuente, actuó cuando aún quedaban cuatro niños retenidos. El secuestrador había sido convencido por los negociadores de ir liberándolos escalonadamente.**

En un primer momento, el secuestrador dejó libres a 16 pequeños, reteniendo a otros 10 y a la maestra, en un aula del colegio Casal dels Angels de l'Hospitalet de Llobregat, en el populoso barrio de Santa Eulalia, donde viven muchos inmigrantes dominicanos y peruanos.


**MUNICIPALIDAD DE SAN ISIDRO**
*Licitación Pública Nº 07/2002*

*Objeto:* Llámase a Licitación Pública para la provisión de estudios por medio de la realización de Tomografía Axial Computada para pacientes de los centros asistenciales municipales.

*Apertura:* Tendrá lugar en la Dirección General de Compras, Avda. Centenario 77, primer piso, San Isidro, el día 10 de diciembre 2002, a las 9 hs.

*Los oferentes deberán constituir indispensablemente domicilio especial en el partido de San Isidro*

*Consulta y adquisición del pliego:* Los pliegos podrán ser consultados y adquiridos en la mencionada Dirección, los días hábiles, en horario de 8 a 13.30, hasta el 2 de diciembre de 2002, inclusive.

*Valor del Pliego:* Doscientos ochenta pesos ($280).

# "LO QUE MANDARON LOS YA

## Titular de la Aduana Criticó Donación que Tenía Camisas con Sangre, Repasadores Usados

*La esperanza es lo último que se pierde. Este chico necesita la ayuda de todos los sectores. Como él, muchos sueñan con un futuro mejor.*

Un fuerte entredicho quedó planteado ayer entre el titular de la Aduana, **Mario Das Neves**, y un periodista del diario **"The Washington Post"**, luego de que el funcionario se mostrara **"indignado"** y calificara como **"una vergüenza"** la donación realizada por ciudadanos norteamericanos para familias con niños desnutridos de **Tucumán**, la cual según el hombre de prensa estaba retenida en la Aduana desde el 5 de octubre pasado.

El corresponsal en la **Argentina** del diario norteamericano "The Washington Post", **Anthony Faiola**, había denunciado por la mañana que la ayuda, que se logró tras la publicación de un artículo luego de una serie de entrevistas a familias con niños desnutridos en Tucumán, se mantenía retenida en la Aduana desde el 5 de octubre pasado.

Minutos después, Das Neves, anticipó que **"hoy mismo"** –por ayer– saldría para Tucumán el contenedor con alimentos y medicamentos que donaron solidariamente ciudadanos norteamericanos por un valor de 40.000 dólares para el hospital **Santa Ana**, de la localidad tucumana de **Concepción**, el cual estaba retenido en el organismo desde hace seis semanas.

Pero por la tarde, al abrir uno de los containers, Das Neves se mostró **"indignado"** por su contenido, en el que, según dijo, había **"camisas con sangre, repasadores usados, botellas vacías y ollas oxidadas, como gran aporte de ciudadanos norteamericanos"**.

**"Que venga acá** –pidió el funcionario al periodista– **y dé explicaciones al pueblo argentino. Que venga acá y dé explicaciones. Esto es una vergüenza, nosotros tenemos que controlar"**, dijo Das Neves.

"Vienen alimentos en containers que no tienen nada que ver. Nosotros **no vamos a liberar nada que no corresponda, porque los alimentos que están ahí, que deberían estar frizados, no lo están**", señaló el funcionario, mientras empleados aduaneros revisaban las bolsas de residuos de color negro, que estaban dentro del container.

Das Neves además negó, a través de su vocero, que la demora en la salida de la ayuda desde la Aduana se hubiera producido por **"cuestiones burocráticas"** y atribuyó la situación a un **"extravío de documentación"** por un inconveniente que tuvo la empresa que envió la ayuda desde los Estados Unidos.

En tanto, el cor
cordó que una de l
diario en el que tra
**Orresta**, un bebé d
do sábado 9 de no
de desnutrición.

Y señaló que a ra
agosto pasado **"ho
todo la gente com
daron realmente c
la familia"** Orresta

**"Por eso, lanzar
esa familia y todas
ta Ana y otros pu
nes por el valor de
res"**, añadió.

En tanto, la **Cor
gentina** aclaró que
tados Unidos no e
tacó la inmediata c
ritas agregó que "
realizó en ese tem
**para hacer llegar
pondiente"**.

# EN MISIONES YA MURIERON 49 CH

POSADAS.– Las **muertes de dos chicos** ocurridas recientemente en **Misiones** a causa de cuadros de desnutrición fueron confirmadas oficialmente ayer, al tiempo que el ministro de Salud Pública provincial, **Telmo Albrecht**, aseguró que **ya son 49** los pequeños fallecidos por desnutrición en **los primeros nueve meses de 2002** en territorio misionero, panorama que atribuyó a la suspensión de los programas asistenciales por parte del Gobierno nacional.

Albrecht acusó a las administraciones del ex presidente **Fernando de la Rúa** y del actual mandatario, **Eduardo Duhalde**, por haber cortado la provisión de leche, especialmente durante los últimos cuatro meses del año pasado y el primer cuatrimestre del corriente. En ese sentido, admitió que aguardan antes de fin de año el envío de unos 200 mil kilos de leche de la Nación **"que van a sostener el sistema hasta marzo o abril del año próximo"**, afirmó, tras lo cual responsabilizó a las autoridades nacionales del cuadro de desnutrición que afecta a gran parte de la población infantil de Misiones por haber **"suspendido durante ocho meses los programas de asistencia"**, consistentes en partidas de leche con características especiales para madres en gestación y bebés.

Albrecht salió así a dar explicaciones por las muertes de dos chicos que se produjeron el jueves y sábado pasados en los hospitales Ramón Madariaga, de **Posadas**, y Samic, de **Eldorado**, aunque sostuvo que no se debieron a problemas de desnutrición.

Las primera víctima fue **Marcos Gómez**, de dos años, que según el parte médico falleció por una **"desnutrición de tercer grado"**, cuadro que sufría desde su nacimiento **"debido a que la madre no pudo alimentarse bien durente su embarazo"**, comentó la abuela del niño. Un hermano de Marcos, llamado **Luis** -de cinco años- también está internado con un cuadro similar, ya que pesa 11 kilos cuando debería pesar entre 18 y 20.

El otro chico que murió tenía un año y seis meses, y su deceso se produjo por un cuadro de deshidratación aguda y diarreas -por falta de alimentación- que le produjeron un shock.

Sin embargo, Albrecht señaló que, en el caso de Marcos, el deceso se debió a una **"agenesia cerebelar"**, enfermedad que indica ausencia de cerebelo, y en cuanto al otro bebito, afirmó que mu-

## Ministra de Desarrollo Social Inspeccionará Situación Real

SAN MIGUEL DE TUCUMAN.– Tal como estaba previsto, la ministra de Desarrollo Social, **Nélida Doga**, y la viceministra de Salud, **Graciela Rosso**, llegaron ayer por la tarde a esta ciudad y se dirigieron al interior de la provincia, sin mantener contactos oficiales con funcionarios locales.

Ambas funcionarias arribaron al aeropuerto tucumano con una reducida comitiva y se dirigieron a la localidad de **Concepción**, la segunda en importancia de la provincia, ubicada a 80 kilómetros al sur de la capital, **San Miguel**.

Según señalaron voceros del gobierno tucumano, Doga y Rosso tenían previsto **"mantener reuniones en centros comunitarios y barriales, en comedores y en escuelas, y con representantes de la Iglesia y de organizaciones no gubernamentales"**.

Los portavoces dijeron que la comitiva que llegó por orden de la Coordinadora de Políticas Sociales y primera dama, **Hilda "Chiche" Duhalde**, no tenía previsto contactos con funcionarios del gobierno, **"por lo menos, hasta última hora de hoy** –por ayer– **o las primeras de mañana** –por hoy–"; de esta manera, quedó trunco el encuentro que se esperaba podía tener lugar en la ciudad capital, al llegar la comitiva con el ministro de Salud local, **Enrique Zamudio**, ya que las funcionarias nacionales prefirieron **"conocer personal y directamente cómo están las cosas"**, dijeron los voceros tucumanos.

Momentos antes de llegada de las funcionarias, ministro de Salud había manifestado que **"sólo si se termina con la pobreza y con la indigencia de miles de personas, se podrá combatir la desnutrición infantil"**, al referirse a los cuatro chicos muertos por hambre que se detectaron en su distrito.

También, Zamudio había anunciado la puesta en marcha de un **"trabajo multidisciplinario en la búsqueda de todo niño que esté situaciones de problemas alimenticios"**, junto a otros demorados programas de asistencia que aparecen tras las muertes de los chicos.

# LA DESNUTRICION TIENE EN VILO A TODA TUCUMAN

SAN MIGUEL DE TUCUMAN.– Mientras se anunció oficialmente que **otros dos chicos murieron** en los últimos meses a causa de la **desnutrición** en **Tucumán**, médicos de hospitales del interior de la provincia afirmaron que en sólo dos pequeñas localidades hay unos **800 niños con riesgo de muerte** por falta de alimentos y deficientes condiciones sanitarias.

Por su parte, el gobernador provincial, **Julio Miranda**, rechazó desde **Buenos Aires** -donde asistió a la reunión que encabezó el presidente **Eduardo Duhalde**- que tenga previsto renunciar o que la Nación esté pensando intervenir su provincia y consideró que **"estas versiones tienen la intencionalidad política de desestabilizar al gobierno"** que él encabeza.

El mandatario justicialista sostuvo **"por más que hay planes provinciales y nacionales"** destinados a paliar los enormes niveles de pobreza de su provincia **"toda la plata es poca y necesitamos más ayuda y solidaridad"**.

Tras el escándalo desatado al conocerse la muerte de ocho chicos tucumanos a causa del hambre, Miranda destacó que se inició un **"rastrillaje en materia de salud en cuatro zonas de la provincia"**.

**"Esta crisis estructural no se resuelve con un cambio de gabinete sino con mayor trabajo"**, manifestó el gobernador, con lo que ratificó la continuidad de todos sus ministros.

En tanto, el médico **José Ceballos** dijo al diario tucumano **"La Gaceta"** que en **Santa Ana** y **Río Chico** son unos 800 los chicos que podrían morir a causa de la mala alimentación y afirmó que allí el 60 por ciento de la población infantil padece algún grado de desnutrición.

Esa región, en el sudoeste provincial tiene niveles de desempleo que rondan el 70 por ciento.

## En Córdoba Aparecieron dos Nuevos Casos

CORDOBA. - Dos hermanos mellizos de tres años fueron internados en un hospital de la ciudad cordobesa de **Alta Gracia**, con un cuadro grave de desnutrición, según lo informado por fuentes sanitarias y judiciales de la provincia.

Los niños se encontraban compensados y no se temía por sus vidas, pero el cuadro de desnutrición era **"avanzado"**, señalaron los voceros consultados.

Se trata de los primeros casos de desnutrición que se difunden en esta provincia, en medio de la crisis alimentaria que sacude al país y que ya provocó la muerte de niños en Tucumán y Misiones.

Los hermanitos fueron internados en un nosocomio de la ciudad de Alta Gracia, a 36 kilómetros de esta capital, y la medida obedeció a una orden judicial, según indicaron las fuentes.

Los niños se encontraban muy débiles y sin fuerzas para movilizarse. Consultadas las autoridades del hospital, éstas prefirieron no hacer declaraciones a la prensa e impusieron un sellado hermetismo en el caso.

# "LO QUE MANDARON LOS YANQUIS ES UNA VERGÜENZA"

## Titular de la Aduana Criticó Donación que Tenía Camisas con Sangre, Repasadores Usados y Alimentos Vencidos

*La esperanza es lo último que se pierde. Este chico necesita la ayuda de todos los sectores. Como él, muchos sueñan con un futuro mejor.*

Un fuerte entredicho quedó planteado ayer entre el titular de la Aduana, **Mario Das Neves**, y un periodista del diario **"The Washington Post"**, luego de que el funcionario se mostrara **"indignado"** y calificara como **"una vergüenza"** la donación realizada por ciudadanos norteamericanos para familias con niños desnutridos de **Tucumán**, la cual según el hombre de prensa estaba retenida en la Aduana desde el 5 de octubre pasado.

El corresponsal en la **Argentina** del diario norteamericano "The Washington Post", **Anthony Faiola**, había denunciado por la mañana que la ayuda, que se logró tras la publicación de un artículo luego de una serie de entrevistas a familias con niños desnutridos en Tucumán, se mantenía retenida en la Aduana desde el 5 de octubre pasado.

Minutos después, Das Neves, anticipó que **"hoy mismo"** –por ayer– saldría para Tucumán el contenedor con alimentos y medicamentos que donaron solidariamente ciudadanos norteamericanos por un valor de 40.000 dólares para el hospital **Santa Ana**, de la localidad tucumana de **Concepción**, el cual estaba retenido en el organismo desde hace seis semanas.

Pero por la tarde, al abrir uno de los containers, Das Neves se mostró **"indignado"** por su contenido, en el que, según dijo, había **"camisas con sangre, repasadores usados, botellas vacías y ollas oxidadas, como gran aporte de ciudadanos norteamericanos"**.

**"Que venga acá** –pidió el funcionario al periodista– **y dé explicaciones al pueblo argentino. Que venga acá y dé explicaciones. Esto es una vergüenza, nosotros tenemos que controlar"**, dijo Das Neves.

"Vienen alimentos en containers que no tienen nada que ver. Nosotros **no vamos a liberar nada que no corresponda, porque los alimentos que están ahí, que deberían estar frizados, no lo están**", señaló el funcionario, mientras empleados aduaneros revisaban las bolsas de residuos de color negro, que estaban dentro del container.

Das Neves además negó, a través de su vocero, que la demora en la salida de la ayuda desde la Aduana se hubiera producido por **"cuestiones burocráticas"** y atribuyó la situación a un **"extravío de documentación"** por un inconveniente que tuvo la empresa que envió la ayuda desde los Estados Unidos.

En tanto, el corresponsal norteamericano recordó que una de las familias entrevistadas por el diario en el que trabaja había sido la de **Santiago Orresta**, un bebé de seis meses que murió el pasado sábado 9 de noviembre por un cuadro severo de desnutrición.

Y señaló que a raíz del artículo publicado el 6 de agosto pasado **"hospitales, corporaciones y sobre todo la gente común de los Estados Unidos, quedaron realmente conmovidos por la situación de la familia"** Orresta, contó Faiola.

**"Por eso, lanzaron un proyecto de ayuda para esa familia y todas las familias de Río Chico, Santa Ana y otros pueblos, y recolectaron donaciones por el valor de un monto de unos 40.000 dólares"**, añadió.

En tanto, la **Comisión Nacional de Cáritas Argentina** aclaró que la donación enviada desde Estados Unidos no era para esa organización y destacó la inmediata colaboración de la Aduana. Cáritas agregó que **"el pedido concreto"** que se le realizó en ese tema fue que **"actuara como canal para hacer llegar la donación al destino correspondiente"**.

# EN MISIONES YA MURIERON 49 CHIQUITOS

POSADAS.– Las **muertes de dos chicos** ocurridas recientemente en **Misiones** a causa de cuadros de desnutrición fueron confirmadas oficialmente ayer, al tiempo que el ministro de Salud Pública provincial, **Telmo Albrecht**, aseguró que **ya son 49** los pequeños fallecidos por desnutrición en **los primeros nueve meses de 2002** en territorio misionero, panorama que atribuyó a la suspensión de los programas asistenciales por parte del Gobierno nacional.

Albrecht acusó a las administraciones del ex presidente **Fernando de la Rúa** y del actual mandatario, **Eduardo Duhalde**, por haber cortado la provisión de leche, especialmente durante los últimos cuatro meses del año pasado y el primer cuatrimestre del corriente. En ese sentido, admitió que aguardan antes de fin de año el envío de unos 200 mil kilos de leche de la Nación **"que van a sostener el sistema hasta marzo o abril del año próximo"**, afirmó, tras lo cual responsabilizó a las autoridades nacionales del cuadro de desnutrición que afecta a gran parte de la población infantil de Misiones por haber **"suspendido durante ocho meses los programas de asistencia"**, consistentes en partidas de leche con características especiales para madres en gestación y bebés.

Albrecht salió así a dar explicaciones por las muertes de dos chicos que se produjeron el jueves y sábado pasados en los hospitales Ramón Madariaga, de **Posadas**, y Samic, de **Eldorado**, aunque sostuvo que no se debieron a problemas de desnutrición.

Las primera víctima fue **Marcos Gómez**, de dos años, que según el parte médico falleció por una **"desnutrición de tercer grado"**, cuadro que sufría desde su nacimiento **"debido a que la madre no pudo alimentarse bien durente su embarazo"**, comentó la abuela del niño. Un hermano de Marcos, llamado **Luis** -de cinco años- también está internado con un cuadro similar, ya que pesa 11 kilos cuando debería pesar entre 18 y 20.

El otro chico que murió tenía un año y seis meses, y su deceso se produjo por un cuadro de deshidratación aguda y diarreas -por falta de alimentación- que le produjeron un shock.

Sin embargo, Albrecht señaló que, en el caso de Marcos, el deceso se debió a una **"agenesia cerebelar"**, enfermedad que indica ausencia de cerebelo, y en cuanto al otro bebito, afirmó que murió a causa de una **"infección séptica"**.

El ministro misionero admitió igualmente que **"el problema de la desnutrición es una realidad que está instalada en nuestra comunidad, pero que debe ser atacada desde todos los sectores y no solamente desde el área de salud"**.

El ministro misionero se apoyó en datos estadísticos para señalar que en 2000 **"tuvimos 62 muertes por desnutrición"**.

*No hay tiempo que perder. Estos chicos están peleando con la muerte y la comida puede ser el camino para que puedan crecer.*

## Ministra de Desarrollo Social Inspeccionará Situación Real

SAN MIGUEL DE TUCUMAN.– Tal como estaba previsto, la ministra de Desarrollo Social, **Nélida Doga**, y la viceministra de Salud, **Graciela Rosso**, llegaron ayer por la tarde a esta ciudad y se dirigieron al interior de la provincia, sin mantener contactos oficiales con funcionarios locales.

Ambas funcionarias arribaron al aeropuerto tucumano con una reducida comitiva y se dirigieron a la localidad de **Concepción**, la segunda en importancia de la provincia, ubicada a 80 kilómetros al sur de la capital, **San Miguel**.

Según señalaron voceros del gobierno tucumano, Doga y Rosso tenían previsto **"mantener reuniones en centros comunitarios y barriales, en comedores y en escuelas, y con representantes de la Iglesia y de organizaciones no gubernamentales"**.

Los portavoces dijeron que la comitiva que llegó por orden de la Coordinadora de Políticas Sociales y primera dama, **Hilda "Chiche" Duhalde**, no tenía previsto contactos con funcionarios del gobierno, **"por lo menos, hasta última hora de hoy** –por ayer– **o las primeras de mañana** –por hoy–"; de esta manera, quedó trunco el encuentro que se esperaba podía tener lugar en la ciudad capital, al llegar la comitiva con el ministro de Salud local, **Enrique Zamudio**, ya que las funcionarias nacionales prefirieron **"conocer personal y directamente cómo están las cosas"**, dijeron los voceros tucumanos.

Momentos antes de llegada de las funcionarias, ministro de Salud había manifestado que **"sólo si se termina con la pobreza y con la indigencia de miles de personas, se podrá combatir la desnutrición infantil"**, al referirse a los cuatro chicos muertos por hambre que se detectaron en su distrito.

También, Zamudio había anunciado la puesta en marcha de un **"trabajo multidisciplinario en la búsqueda de todo niño que esté situaciones de problemas alimenticios"**, junto a otros demorados programas de asistencia que aparecen tras las muertes de los chicos.

# LA DESNUTRICION TIENE EN VILO A TODA TUCUMAN

SAN MIGUEL DE TUCUMAN.– Mientras se anunció oficialmente que **otros dos chicos murieron** en los últimos meses a causa de la **desnutrición** en **Tucumán**, médicos de hospitales del interior de la provincia afirmaron que en sólo dos pequeñas localidades hay unos **800 niños con riesgo de muerte** por falta de alimentos y deficientes condiciones sanitarias.

Por su parte, el gobernador provincial, **Julio Miranda**, rechazó desde **Buenos Aires** -donde asistió a la reunión que encabezó el presidente **Eduardo Duhalde**- que tenga previsto renunciar o que la Nación esté pensando intervenir su provincia y consideró que **"estas versiones tienen la intencionalidad política de desestabilizar al gobierno"** que él encabeza.

El mandatario justicialista sostuvo **"por más que hay planes provinciales y nacionales"** destinados a paliar los enormes niveles de pobreza de su provincia **"toda la plata es poca y necesitamos más ayuda y solidaridad"**.

Tras el escándalo desatado al conocerse la muerte de ocho chicos tucumanos a causa del hambre, Miranda destacó que se inició un **"rastrillaje en materia de salud en cuatro zonas de la provincia"**.

**"Esta crisis estructural no se resuelve con un cambio de gabinete sino con mayor trabajo"**, manifestó el gobernador, con lo que ratificó la continuidad de todos sus ministros.

En tanto, el médico **José Ceballos** dijo al diario tucumano **"La Gaceta"** que en **Santa Ana** y **Río Chico** son unos 800 los chicos que podrían morir a causa de la mala alimentación y afirmó que allí el 60 por ciento de la población infantil padece algún grado de desnutrición.

Esa región, en el sudoeste provincial tiene niveles de desempleo que rondan el 70 por ciento.

## En Córdoba Aparecieron dos Nuevos Casos

CORDOBA. - Dos hermanos mellizos de tres años fueron internados en un hospital de la ciudad cordobesa de **Alta Gracia**, con un cuadro grave de desnutrición, según lo informado por fuentes sanitarias y judiciales de la provincia.

Los niños se encontraban compensados y no se temía por sus vidas, pero el cuadro de desnutrición era **"avanzado"**, señalaron los voceros consultados.

Se trata de los primeros casos de desnutrición que se difunden en esta provincia, en medio de la crisis alimentaria que sacude al país y que ya provocó la muerte de niños en Tucumán y Misiones.

Los hermanitos fueron internados en un nosocomio de la ciudad de Alta Gracia, a 36 kilómetros de esta capital, y la medida obedeció a una orden judicial, según indicaron las fuentes.

Los niños se encontraban muy débiles y sin fuerzas para movilizarse. Consultadas las autoridades del hospital, éstas prefirieron no hacer declaraciones a la prensa e impusieron un sellado hermetismo en el caso.

# ANQUIS ES UNA VERGÜENZA"

## s y Alimentos Vencidos

responsal norteamericano re-
as familias entrevistadas por el
bajo había sido la de **Santiago**
e seis meses que murió el pasa-
viembre por un cuadro severo

íz del artículo publicado el 6 de
**spitales, corporaciones y sobre**
**n de los Estados Unidos, que-**
**onmovidos por la situación de**
contó Faiola.
**on un proyecto de ayuda para**
**las familias de Río Chico, San-**
**blos, y recolectaron donacio-**
**un monto de unos 40.000 dóla-**

**nisión Nacional de Cáritas Ar-**
la donación enviada desde Es-
a para esa organización y des-
olaboración de la Aduana. Cá-
**el pedido concreto"** que se le
fue que **"actuara como canal**
**a donación al destino corres-**

## IQUITOS

rió a causa de una **"infección séptica"**.

El ministro misionero admitió igualmente que **"el problema de la desnutrición es una realidad que está instalada en nuestra comunidad, pero que debe ser atacada desde todos los sectores y no solamente desde el área de salud"**.

El ministro misionero se apoyó en datos estadísticos para señalar que en 2000 **"tuvimos 62 muertes por desnutrición"**.

*No hay tiempo que perder. Estos chicos están peleando con la muerte y la comida puede ser el camino para que puedan crecer.*


VICEROY

QUEDAN 4 UNA CADA SEMANA.

Eduardo J. Carreras
D.N.I.: 12.548.213
Pcia. de Salta

2do sorteo: 21 de noviembre

CALIDAD SIN LÍMITE.

SI QUERÉS MÁS INFORMACIÓN LLAMÁ AL 0-800-888-0000

El fumar es perjudicial para la salud. Ley Nº 23.344

PROMOCION VALIDA EN LA ARGENTINA, EXCEPTO T. DEL FUEGO, DEL 14/10/02 AL 8/12/02. SOLO PARA MAYORES DE 18 AÑOS. SIN OBLIGACION DE COMPRA. CONSULTAR BASES Y CONDICIONES EN LOS LOCALES ADHERIDOS Y EN EL DIARIO CLARIN DE FECHAS 17/10/02 Y 21/11/02. PREMIOS: 5 CAMIONETAS 4X4 SUZUKI GRAND VITARA 3 PUERTAS 1.6 NAFTERA.

LO HIZO LA DEFENSA DEL EX COMISARIO GOMEZ; PIDIERON SUSPENDER EL DEBATE Y SU LIBERTAD

# Cabezas II: Recusaron a dos Jueces

La defensa del ex comisario de Pinamar **Alberto Pedro Gómez** recusó ayer a dos jueces del Tribunal de Dolores que lo debe juzgar por la presunta liberación de la zona para permitir el crimen de **José Luis Cabezas** en 1997, pidió la suspensión del debate y reclamó la libertad o el arresto domiciliario del imputado.

Los jueces **Jorge Luis Dupuy y Susana Miriam Darling Yaltone**, que fueron cuestionados por la defensa de Gómez, pasaron a un cuarto intermedio hasta las 9 de hoy para resolver si hacen lugar o no a la recusación y a la libertad del policía. La fiscalía se opuso al planteo y opinó que estos jueces están facultados para intervenir en esta causa tal como lo sostuvo la Suprema Corte de Justicia bonaerense cuando no hizo lugar a un planteo que los magistrados hicieron para excusarse en el proceso.

Fuentes judiciales dijeron que de hacer lugar a la recusación, el ex comisario Gómez podría recuperar la libertad o acceder al arresto domiciliario desde hoy mismo. En cambio, si el Tribunal rechaza la recusación, el debate oral se iniciará con la lectura de elevación a juicio y el planteo de la estrategia del fiscal Felipe Defelitto.

Gómez está acusado de delitos por los que en caso de ser hallado culpable lo pueden condenar a la pena de prisión perpetua.

Gómez llegó a las 8.45 a los Tribunales de Dolores, esposado y a bordo de un camión del **Servicio Penitenciario Bonaerense**. El ex comisario de Pinamar no hizo declaraciones a la prensa y en el juicio estuvo acompañado por sus hijos y otros familiares.

El debate se inició a las 9 con el planteo de la defensora **Marta Esponda** que puede dejar a Gómez a un paso de la libertad.

En un planteo de casi 40 minutos, la defensora recusó por **"falta de legitimación a los jueces Jorge Dupuy y Susana Yaltone y a la secretaria del Tribunal María Lucrecia Angulo".**

También pidió que las audiencias sean suspendidas hasta que la solictud de recusación tenga sentencia definitiva y exigió la libertad de Gómez, apodado **"La Liebre"**, o en su defecto el arresto domiciliario.

Para la defensora, los magistrados recusados no pueden intervenir en el juicio porque **"ya se expidieron con anterioridad cuando se juzgó al resto de los coimputados por el crimen de José Luis Cabezas, y en ese debate merituaron toda la prueba".**

"A Alberto Gómez le invade la duda insuperable de la imparcialidad del Tribunal", graficó la defensora en la sala de audiencias.

Según la letrada, si el juicio sigue con estos jueces recusados, **"se viola el debido proceso legal".**

*El ex comisario Gómez, muy sonriente.*

## RECHAZO DE LOS PADRES DEL REPORTERO

Los padres de José Luis Cabezas rechazaron la recusación de dos de los jueces que juzgan al ex comisario **Alberto Gómez**, acusado de liberar la zona para que se cometa el crimen y expresaron su deseo de que el ex jefe de la comisaría de Pinamar sea condenado a perpetua.

**José y Norma Cabezas** llegaron a los Tribunales de Dolores cuando los jueces ya habían pasado a un cuarto intermedio hasta hoy a las 9, para resolver si aceptan ser recusados y ordenan la libertad del ex comisario.

José y Norma coincidieron en reclamar la pena de prisión perpetua para Gómez, a quien sindicaron como la persona que "marcó" a José Luis Cabezas a los integrantes de la banda de Los Hornos contratados para secuestrarlo en enero de 1997.

En este sentido, el abogado de los Cabezas, **José Luis Vecchi** recordó que los propios "horneros" en el juicio en el que fueron condenados como partícipes del crimen, admitieron que **"fue el propio comisario Gómez quien les marcó a Cabezas durante una exposición de camionetas tres días antes del homicidio".**

En ese episodio, según Vecchi, el comisario Gómez, quien conocía a Cabezas de las temporadas de verano en Pinamar, abrazó al fotógrafo con una especie de palmada para que los "horneros" supieran que era la persona que debían secuestrar.

**"Lo único que nos faltaba era que Gómez hiciera este planteo de recusación. Su defensa quiere hacerlo zafar, pero queremos que lo condenen"**, se indignó José Cabezas.

Norma Cabezas también se indignó con la posibilidad de que el ex comisario Gómez pueda quedar en libertad. **"Gómez decía ser amigo de mi hijo y cuando a José Luis lo mataron, se encargó de que la policía no esté en ningún lado"**, finalizó.

*Norma y José Cabezas junto al abogado Vecchi.*


**CASINOS DEL LITORAL S.A.**
**ASAMBLEA GENERAL EXTRAORDINARIA**
**CONVOCATORIA**

Convócase a los señores Accionistas de CASINOS DEL LITORAL SOCIEDAD ANONIMA a la ASAMBLEA GENERAL EXTRAORDINARIA a celebrarse el día 29 de Noviembre de 2002, a las 22 horas, en su sede social de la calle Carlos Pellegrini 451 de la Ciudad de Corrientes, a fin de tratar el siguiente:

**ORDEN DEL DIA**

**1º.- Designación de dos accionistas para firmar el Acta de la Asamblea.**

**2º.- Modificación del Art. 5º del Estatuto Social (composición del Capital Social).**

**EL DIRECTORIO**


## DOS QUE QUEDARON "HELADOS"

Dos malvivientes armados con revólveres asaltaron una heladería en el barrio de Palermo, pero en su huida fueron detenidos por efectivos de la Policía Federal.

Los hechos ocurrieron cuando dos hombres armados ingresaron a la **Heladería "Bianca"**, ubicada en las calles **Scalabrini Ortiz y Charcas**.

Tras robar 500 pesos de la caja registradora y dos kilos de helado, los delincuentes huyeron en una moto **Honda**, acción que fue detectada por un movil de la **División Bancos**, quienes iniciaron la persecución de los ladrones que dispararon varios tiros con sus armas.

Finalmente, los ladrones fueron acorralados y detenidos en el cruce de las calles **Niceto Vega y Gurruchaga**, donde arrojaron sus armas al pavimento.

## Masacran a Jubilada en "Fuerte Apache"

El cadáver amordazado de una humilde jubilada paraguaya de 75 años apareció masacrado a golpes y con signos de asfixia, en el interior del departamento que habitaba la víctima. El brutal episodio ocurrió en el peligroso barrio **Ejército de los Andes**, que está situado en el partido bonaerense de **Tres de Febrero** y que es conocido popularmente como **"Fuerte Apache"**. Las autoridades, que buscan a los asesinos, opinan que los acusados obraron con fines de robo.

La víctima, identificada como **Guadalupe González Patiño**, de 75 años, fue encontrada muerta en un inmueble existente en la planta baja de la **Tira Nº 50**, del citado complejo habitacional, en el oeste del conurbano.

Los voceros indicaron que el macabro hallazgo se produjo cuando los integrantes de la **Dirección Departamental de Investigaciones** de **San Martín** concurrieron a la vivienda, ocasión en la que observaron fallecida a la mujer, quien yacía cubierta por una frazada.

Además los funcionarios, conducidos por el comisario inspector **Héctor Horacio Iglesias**, comprobaron que la occisa estaba amordazada. Los técnicos de la **Policía Científica**, los cuales desarrollaron una serie de pericias, presumen que la anciana pereció asfixiada, aunque el cadáver también presentaba algunos golpes.

Una de las teorías que ayer estudiaban los guardianes del orden era que varios malvivientes ingresaron al domicilio de la señora y que consumaron el ataque porque la anciana ofreció resistencia a que el grupo de forajidos desvalijara la vivienda. Trascendió que los pesquisas llegaron al escenario de la tragedia luego de ser alertados por un vecino, quien relató que había una persona sin vida dentro del departamento habitado por la jubilada.

Intervino en esta causa el fiscal **Marcelo Zegarra**, de los tribunales de **San Martín**.

**EDICTO**

EL TRIBUNAL DEL TRABAJO Nro. 4, CUYA PRESIDENCIA EJERCE EL DR. HUMBERTO RAUL SALINAS, SECRETARIA UNICA A CARGO DE LA DRA. LILIANA T. DE RISIO, DE LA CIUDAD DE GRAL. SAN MARTIN, SITO EN CALLE AV. R. BALBIN Nro. 1753, PISO 7mo. NOTIFICA A COSMETICA ROANELLE S.A., QUE EN LOS AUTOS CARATULADOS: "PEREIRA, RAQUEL c/COSMETICA ROANELLE S.A. y OTRA s/DESPIDO Y SALARIOS" (EXPTE. Nro. 28.005), SE HA DICTADO LA SIGUIENTE RESOLUCION: "GRAL. SAN MARTIN, 14 DE MAYO DE 2002. EL TRIBUNAL RESUELVE: I. RECHAZAR LA DEMANDA PROMOVIDA POR PEREIRA, RAQUEL CONTRA LA SRA. ANA CRISTINA VALLE (ART. 499 COD. CIVIL), IMPONIENDO LAS COSTAS DEL PRESENTE RECLAMO EN EL ORDEN CAUSADO, ATENTO HABERSE PODIDO CREER LA ACTORA CON DERECHO A RECLAMAR (ART. 19 Y 22 DE LA LEY 11653). II. HACER LUGAR A LA DEMANDA CONDENANDO A COSMETICA ROANELLE S.A. A PAGAR A PEREIRA RAQUEL LA SUMA DE PESOS DOS MIL OCHOCIENTOS CATORCE ($2.814). RESPECTO A LOS INTERESES, DEBEN CALCULARSE DESDE EL MOMENTO DE DEVENGADO EL CREDITO -8/10/92-, A LA TASA QUE PAGUE EL BCO. DE LA PROV. DE BS. AS., EN SUS OPERACIONES DE DEPOSITOS A 30 DIAS VIGENTES EN LOS DISTINTOS PERIODOS DE APLICACION (CONF. AUTOS "MOLINA de NIEVAS c/MONZON, SERVENTE s/INDEMNIZACION" SCJBA 23.3.93) HASTA EL MOMENTO DE LA SENTENCIA, FIRME Y CONSENTIDA LA MISMA, ASI COMO LA LIQUIDACION PRACTICADA DE ACUERDO CON EL ART. 48 DE LA LEY 11.653 Y NO HABIENDO EL DEUDOR DEPOSITADO LA SUMA INTIMADA, NI OFRECIDO SATISFACER EL CREDITO DEL TRABAJADOR LA TASA DE INTERES APLICABLE DESDE LA FECHA DE LA SENTENCIA HASTA EL MOMENTO DEL EFECTIVO PAGO, SOBRE LA SUMA RESULTANTE DE LA REFERIDA LIQUIDACION, SERA LA QUE PERCIBA LA INSTITUCION BANCARIA ANTES MENCIONADA PARA OPERACIONES CORRIENTES DE DESCUENTOS COMERCIALES (CONF. LO RESUELTO POR ESTE TRIBUNAL EN AUTOS "CIRELLI de BARROSO c/FRIGORIFICO DESYMAL S.A. S/COBRO, SENT. DEL 8 DE FEBRERO DE 2000) ARTS. 622 y 623 DEL COD. CIVIL. LA SUMA PRECEDENTEMENTE MENCIONADA DEBERA SER DEPOSITADA A LA ORDEN DE ESTE TRIBUNAL COMO PERTENECIENTES A ESTOS AUTOS, EN EL BANCO DE LA PROVINCIA DE BS. AS., DELEGACION TRIBUNALES DE SAN MARTIN, DENTRO DE LOS DIEZ DIAS DE NOTIFICADA LA PRESENTE. III. IMPONER LAS COSTAS DEL JUICIO, A LA PARTE DEMANDADA VENCIDA (ART. 19 LEY 11653 Y ART. 68 DEL CPCC). PRACTICAR LA REGULACION DE LOS HONORARIOS DE LOS LETRADOS INTERVINIENTES, POR SEPARADO. REGISTRESE. PRACTIQUESE LIQUIDACION ESTABLECIDA POR EL ART. 48 DE LA LEY 11.653, NOTIFIQUESE Y OPORTUNAMENTE ARCHIVESE. FDO. DRES. CARLOS GALBARINI, HUMBERTO R. SALINAS Y HORACIO A. BERNASCONI Y POR ANTE MI LILIANA T. DE RISIO, LA PRESENTE LIQUIDACION FINAL ASCIENDE A LA SUMA DE PESOS CINCO MIL NOVECIENTOS VEINTIUNO CON DIEZ Y SEIS CENTAVOS ($ 5.921,16). "GRAL. SAN MARTIN, 20 DE MAYO DE 2002. DE LA LIQUIDACION QUE ANTECEDE TRASLADO A LAS PARTES POR EL TERMINO DE CINCO DIAS (ART. 48 LEY 11.653). NOTIFIQUESE. LILIANA T. DE RISIO. "GRAL. SAN MARTIN, 20 DE MAYO DE 2002. AUTOS Y VISTOS: ATENTO LO DISPUESTO POR LOS ARTS. 13, 16, 21, 23, 26, 28, 51 Y 54 DE LA LEY 8904 REGULANSE LOS HONORARIOS LETRADOS INTERVINIENTES DRES. JOSE G. F. YAMUNI, HUGO CESAR M. R. CHAHER Y LAURA LETICIA CHAHER EN LA SUMA DE PESOS CUATROCIENTOS CUARENTA, CUATROCIENTOS CINCUENTA Y SESENTA, RESPECTIVAMENTE. CON MAS EL 10 % LEY 8455 Y CON MAS EL PORCENTAJE DE IMPUESTO AL VALOR AGREGADO, EN CASO DE CORRESPONDER (CONF. ART. 2 INC. E AP. 21 F Y ART. 5TO. PUNTO 8 -AP. 3TO. DE LA LEY 23349 TEXTO INTRODUCIDO POR LA LEY 23871). SE NOTIFICA ASIMISMO A LAS PARTES Y PROFESIONALES INTERVINIENTES QUE EL IMPORTE DE LOS HONORARIOS DEBERA SER DEPOSITADO EN EL BANCO DE LA PROVINCIA DE BUENOS AIRES, DELEGACION TRIBUNALES, A LA ORDEN DE ESTE TRIBUNAL Y COMO PERTENECIENTE A ESTOS AUTOS, O EN LA CUENTA PARTICULAR DEL ABOGADO, CON MAS LOS ADICIONALES PREVISIONALES ARTS. 20 Y 21 DE LA LEY 6716 MODIFICADA POR LA LEY 8455; TODO BAJO APERCIBIMIENTO DE DAR COMUNICACION A LA CAJA DE PREVISION SOCIAL PARA ABOGADOS DE LA PCIA. DE BUENOS AIRES. REGISTRESE. NOTIFIQUESE. **ART. 54 LEY 8904**: LOS HONORARIOS REGULADOS JUDICIALMENTE DEBERAN ABONARSE DENTRO DE LOS DIEZ (10) DIAS DE QUEDAR FIRME EL AUTO REGULATORIO. LOS HONORARIOS POR TRABAJO EXTRAJUDICIALES SE ABONARAN DENTRO DE LOS DIEZ (10) DIAS DE INTIMADO SU PAGO, CUANDO SEAN EXIGIBLES. OPERADA LA MORA, EL PROFESIONAL PODRA OPTAR POR: A) RECLAMAR LOS HONORARIOS REVALUADOS CON EL REAJUSTE ESTABLECIDO EN EL ART. 24, CON MAS UN INTERES DEL OCHO (8) POR CIENTO ANUAL. B) RECLAMAR LOS HONORARIOS, CON MAS LOS INTERESES QUE PERCIBA EL BANCO DE LA PROVINCIA DE BUENOS AIRES EN OPERACIONES DE DESCUENTO. LOS HONORARIOS A CARGO DEL MANDANTE O PATROCINADO QUEDARON FIRMES A SU RESPECTO SI LA NOTIFICACION SE HUBIERE PRACTICADO EN SU DOMICILIO REAL. FDO. DRES. CARLOS G. GALBARINI, HUMBERTO R. SALINAS Y HORACIO A. BERNASCONI Y POR ANTE MI LILIANA T. DE RISIO. JUECES. GRAL. SAN MARTIN, 20 DE MAYO DE 2002. AUTOS Y VISTOS: I. DE CONFORMIDAD CON LO DISPUESTO SE REGULAN LOS HONORARIOS AL SR. PERITO CONTADOR FRANCISCO R. BAR POR ACEPTACION DEL CARGO E INFORME DE FS. 123/125 EN LA SUMA DE PESOS CIENTO VEINTE A LA FECHA DEL PRSENTE CON MAS EL 5% DE ADICIONAL (ART. 193 DE LA LEY 10620). ADEMAS, DEBERA RETENERSE DE LOS HONORARIOS REGULADOS Y DEPOSITAR EN LA CUENTA 43516/7 EL IMPORTE CORRESPONDIENTE AL 7% QUE FIJA LA LLEY 12109 LO QUE DEBERA CONSIGNARSE EN EL GIRO A LIBRARSE. II. REGISTRESE. NOTIFIQUESE. FDO. DRES. CARLOS GALBARINI; HUMBERTO R. SALINAS Y HORACIO A. BERNASCONI Y POR ANTE MI LILIANA T. DE RISIO, QUEDA UD. NOTIFICADO.

SE DEJA CONSTANCIA QUE CONFORME A LO DISPUESTO POR LOS ARTS. 1RO. LEY 8593, 26 DEL DECRETO 383/54, 20 DE LA LCT. Y 22 Y 63 DE LA LEY 11.653 EL ACTOR GOZA DEL BENEFICIO DE GRATUIDAD EN EL PROCEDIMIENTO.

EL PRESENTE DEBE PUBLICARSE POR DOS DIAS EN EL BOLETIN JUDICIAL Y EN EL DIARIO LOCAL "CRONICA".

GRAL. SAN MARTIN, 29 DE OCTUBRE DE 2002
PATRICIA ANDREA TABORDA
AUXILIAR LETRADA
TRIBUNAL DEL TRABAJO Nº 4


**CASINOS DEL LITORAL SOCIEDAD ANONIMA**
**ASAMBLEA GENERAL ORDINARIA**
**CONVOCATORIA**

Convócase a los señores accionistas de CASINOS DEL LITORAL SOCIEDAD ANONIMA a la ASAMBLEA GENERAL ORDINARIA a celebrarse el día 29 de Noviembre de 2002, a las 20 horas, en su sede social de la calle Carlos Pellegrini Nº 451 de la Ciudad de Corrientes, a fin de tratar el siguiente:

**ORDEN DEL DIA**

**1º.- Designación de dos accionistas para firmar el Acta de la Asamblea.**

**2º.- Elección de Directores y Síndicos.**

**3º.- Lectura y consideración y aprobación de la Memoria, Estado de resultados, Estado de Evolución, Estado de Variación del Capital Corriente, Cuadros Anexos y demás documentación contable, correspondiente al ejercicio finalizado el 31 de Julio de 2002.**

**3º.- Distribución de Resultados del Ejercicio 2002.**

**5º.- Distribución de Resultados no Asignados.**

**6º.- Aumento del Capital Social dentro del Quíntuplo.**

**EL DIRECTORIO**


**EDICTOS**

El Tribunal del Trabajo Nº 4 de San Martín, cuya presidencia ejerce el Dr. CARLOS G. GALBARINI, Secretaría única a cargo de la Dra. LILIANA T. DE RISIO, cita y emplaza por 10 días consecutivos al demandado VIRGILI ROBERTO LUIS para que conteste la demanda entablada por MARTINEZ MENGEN EDUARDO MARCELINO, en los autos caratulados: "MARTINEZ MENGEN EDUARDO MARCELINO c/ VIRGILI ROBERTO LUIS s/ DESPIDO", bajo apercibimiento de designarle Defensor de Ausentes. General San Martín, 13 de marzo de 2002.

Liliana T. de Risio, Secretaria
Tribunal del Trabajo Nº 4

**Soledad Torres a Liliana Adela Swider**

**Soledad Torres,** DNI Nro. 23.126.685, con domicilio en Piedras 1947, Ciudad Autónoma de Buenos Aires, comunica por cinco días que transferirá a **Liliana Adela Swider,** DNI Nro. 13.129.785, con domicilio en Calle 381, Nro. 2249, Quilmes Oeste, Provincia de Buenos Aires, el fondo de comercio que está localizado y funciona como locutorio en la calle Defensa 1717, de la Ciudad Autónoma de Buenos Aires. Las oposiciones de ley deben presentarse en Avenida Alicia Moreau de Justo 2050/2090, piso segundo oficina 209 de la Ciudad Autónoma de Buenos Aires (Dra. Mariela Lo Presti) en el horario de 9.30 a 18 horas.
Soledad Torres DNI Nro. 23.126.685
Liliana Adela Swider DNI Nro. 13.129.785
María Mónica Martín Escribana


UNIVERSIDAD NACIONAL DE FORMOSA
**FACULTAD DE ADMINISTRACION, ECONOMIA Y NEGOCIOS**
**LLAMADO A CONCURSOS PUBLICOS Y ABIERTOS PARA CARGOS DE PROFESORES ORDINARIOS Y AUXILIARES DE LA DOCENCIA**
**RESOLUCION H.C.S. Nº: 0092/02**

| CATEDRA | CARGOS (*) | DEDICACION |
|---|---|---|
| PRINCIPIOS DE ECONOMIA | 2 J.T.P. | SIMPLE |
| HISTORIA ECONOMICA | 1 ADJUNTO | SIMPLE |
| | 1 J.T.P. | SIMPLE |
| INFORMATICA | 2 J.T.P. | SIMPLE |
| CONTABILIDAD INTERMEDIA | 1 ADJUNTO | SIMPLE |
| | 2 J.T.P. | SIMPLE |
| ESTADISTICA | 2 J.T.P. | SIMPLE |
| MICROECONOMIA | 1 TITULAR | SIMPLE |
| | 1 ADJUNTO | SIMPLE |
| | 1 J.T.P. | SIMPLE |
| SEMINARIO DE APLICACION DE INFORMATICA | 2 J.T.P. | SIMPLE |
| MACROECONOMIA | 1 TITULAR | SIMPLE |
| | 1 ADJUNTO | SIMPLE |
| | 1 J.T.P. | SIMPLE |
| AUDITORIA | 1 TITULAR | SIMPLE |
| | 1 J.T.P. | SIMPLE |
| TEORIA Y TECNICA IMPOSITIVA | 1 TITULAR | SIMPLE |
| | 1 ADJUNTO | SIMPLE |
| | 1 J.T.P. | SIMPLE |
| ECONOMETRIA | 1 TITULAR | SIMPLE |
| COMERCIALIZACION | 1 ADJUNTO | SIMPLE |
| | 1 J.T.P. | SIMPLE |
| ECONOMIA INDUSTRIAL | 1 TITULAR | SIMPLE |
| CONTABILIDAD GERENCIAL | 1 TITULAR | SIMPLE |
| | 1 ADJUNTO | SIMPLE |
| PROCEDIMIENTOS TRIBUTARIOS | 1 TITULAR | SIMPLE |
| | 1 ADJUNTO | SIMPLE |
| | 1 J.T.P. | SIMPLE |
| GESTION DE EMPRESAS | 1 TITULAR | SIMPLE |
| | 1 J.T.P. | SIMPLE |
| AUDITORIA DE SISTEMAS COMPUTARIZADOS | 1 TITULAR | SIMPLE |
| | 1 J.T.P. | SIMPLE |
| INVESTIGACION DE MERCADOS | 1 ADJUNTO | SIMPLE |

**FECHA DE INSCRIPCION: 25-11-2002 al 16-12-2002**
**INFORMES: Avda. Gutnisky 3200 C.P. 3600 - FORMOSA - T.E.: 03717-451792-454022-23-24-37** e-mail: **faen@ciudad.com.ar**
* LOS CARGOS SON DE DEDICACION SIMPLE

# POR UN TUNEL FUGARON 7 PRESOS DE UNA COMISARIA

Luego de cavar un túnel, 7 presos consiguieron escaparse ayer de la comisaría de la localidad bonaerense de **Villa Celina** y anoche eran buscados de manera intensa por las autoridades.

Calificados voceros explicaron que el episodio se produjo durante la madrugada de la víspera, en la mencionada seccional, ubicada en la esquina de **Circunvalación** y **El Tallo**, aunque lo ocurrido recién fue descubierto en las primeras horas de la mañana cuando los uniformados realizaron una requisa en el sector de calabozos, oportunidad en la cual comprobaron la ausencia de 7 de los hampones.

Quedó establecido que los delincuentes practicaron una excavación desde las celdas hasta la parte posterior del inmueble. Se sospecha que los marginales huyeron después a la carrera, a través del **Mercado Central**.

El caso es investigado por los integrantes de la **Unidad Funcional Nº 7** de los tribunales de **La Matanza**, con directivas impartidas por el doctor **Guillermo Rafagnello**, fiscal en turno, perteneciente al citado distrito judicial, quien dispuso un estricto secreto de sumario.

La seccional en la que se produjo el incidente depende de la **Jefatura Departamental** de **La Matanza**, cuyas autoridades no brindaron información oficial de lo acontecido. Igual actitud adoptó el Ministerio de **Seguridad** bonaerense.

Al cierre de esta edición, los servidores públicos desarrollaban diversos operativos en el oeste del **Gran Buenos Aires** y en varias áreas del sur del conurbano, especialmente en diversos barrios del partido de **Lomas de Zamora**, ya que estiman que los malvivientes podrían estar ocultos en dichos lugares.

# MATO A SU PAREJA EN CENTRO DE JUBILADOS

## *Ante la Atónita Mirada de más de 100 Personas, le Asestó Varias Puñaladas*

En un escalofriante suceso, un hombre asesinó de por lo menos dos puñaladas a su ex pareja durante el almuerzo mensual que se realizaba en el **Centro de Jubilados y Pensionados de Florida**, en el partido de **Vicente López**, del que participaban más de 100 socios, informaron fuentes judiciales. El homicida fue dominado por los propios comensales, entre ellos varios que compartían la mesa con la víctima, y quedó detenido en el hospital de Vicente López a raíz de los golpes que le aplicaron para inmovilizarlo, agregaron los voceros.

El episodio ocurrió en la antevíspera alrededor de las 14.30, en el centro municipal de la tercera edad situado en **Pringles 3851**, en la zona norte del conurbano. Las fuentes dijeron que allí se llevaba a cabo el almuerzo mensual para asociados, del que participaban más de 100 personas, entre ellas **Enriqueta Giagnolio**, de 64 años.

La mujer estaba sentada en una mesa junto a por lo menos otras cinco personas, cuando repentinamente ingresó al salón **Bernardo Ledesma**, un hombre con quien hasta hacía poco tiempo había mantenido una relación de pareja.

Según el relato de los testigos ante la Justicia, Ledesma se acercó a Giagnolio y comenzó a hablarle, aunque la mujer, visiblemente incómoda, intentó evitar el encuentro. Entonces, el hombre sacó un cuchillo que llevaba oculto debajo de la ropa y le dijo: **"Vengo a matarte"**, relataron los testigos.

Inmediatamente, Ledesma le aplicó a la mujer dos puñaladas, una en la clavícula derecha y la otra en el pectoral izquierdo, que le provocaron a Giagnolio la muerte en el acto debido a una gran pérdida de sangre.

Los comensales reaccionaron horrorizados ante el ataque y desarmaron a Ledesma, a quien redujeron en el piso tras aplicarle fuertes golpes.

Cuando llegó la policía, el hombre estaba bastante golpeado, motivo por el cual fue trasladado al hospital local, donde quedó internado en carácter de detenido.

Ledesma será interrogado hoy por el fiscal de turno de San Isidro, **Ariel Apolo**, quien aguarda tener en sus manos el resultado de la autopsia de Giagnolio. El fiscal solicitó además que el imputado sea sometido a estudios de sangre para determinar si al momento del ataque estaba ebrio o había ingerido alguna droga. Los testigos que declararon hasta el momento en la causa explicaron que víctima y victimario estaban desde hacía poco tiempo distanciados, situación que habría alterado a Ledesma.

# SE RELACIONABA CON GAYS POR INTERNET PARA DESVALIJARLOS

La policía detuvo a un sujeto que se dedicaba a robar a hombres que conocía luego de entablar relación en un chat destinado a usuarios de internet homosexuales.

El apresado, de nacionalidad paraguaya, quien chateaba bajo el nick de **"Huguis"**, fue apresado en **Cabildo y Larralde**, del barrio porteño de **Núñez**, y la policía comprobó que, para concretar el despojo, el hombre dormía a sus víctimas suministrándoles un somnífero.

"Huguis" solía relacionarse con hombres presuntamente homosexuales y adinerados en un salón de chat de internet dedicado a usuarios gays.

Luego de varios intercambios de frases, el hombre, cuya identidad no fue suministrada, acordaba lugares de encuentro con sus futuras víctimas.

Pero para sus "invitados" la cita no tenía nada de romántica: por el contrario, "Huguis" les suministraba un poderoso somnífero y, cuando se dormían, los despojaba de cuanto elemento de valor y dinero poseían.

Una víctima aseguró a la policía que este moderno **"viudo negro"** le había robado **800 dólares y varias estatuillas de 560 gramos de oro 24 kilates.**

Luego de hacer un seguimiento, la policía logró apresarlo cuando portaba una bolsa con clorhidrato de cocaína y otra con el somnífero que utilizaba para inutilizar a sus víctimas.

# Sexagenario Masacrado

En un misterioso incidente, el cuerpo sin vida de un hombre, de 60 años, fue encontrado masacrado a golpes en un predio ubicado en la localidad bonaerense de **Virrey del Pino**. Se presume que el humilde sexagenario resultó agredido durante una violenta reyerta.

Trascendió que el caso se descubrió a las 12.05 de la víspera cuando **Carlos Ramírez** concurrió a visitar a su tío, identificado de manera oficial por los funcionarios como **Constancio Gómez**, de 60 años, a quien encontró fallecido en un terreno situado en el cruce de **Nueva York** y **Pereyra**.

**Ramírez** formuló de inmediato la denuncia y, momentos más tarde, pesquisas de la **Dirección Departamental** de **Investigaciones** de **La Matanza** arribaron al escenario del ilícito y realizaron una serie de diligencias en el barrio, a fin de localizar a los peligrosos criminales.

Posteriormente, los peritos de la **Policía Científica** determinaron que **Gómez** pereció al recibir tremendos golpes en distintas partes de su cuerpo. En base a diferentes datos, obtenidos en la zona, anoche los guardianes del orden, encabezados por el comisario inspector **Guido Omar Pesce**, sospechaban que el sexagenario fue atacado mientras participaba de un violento altercado.

# LA APUÑALAN EN BRUTAL PELEA

Una mujer, que presuntamente se dedicaba a la prostitución, fue asesinada a puñaladas tras una pelea que involucró a varios travestis en la localidad de **Parque Barón**, en el partido bonaerense de **Lomas de Zamora**, informaron fuentes policiales.

El caso fue descubierto por **Miguel Angel Eguía**, de 42 años, un remisero que fue obligado por varios travestis, armados con un destornillador, a que trasladara hasta una sala de primeros auxilios a una mujer herida, de alrededor de 30 años, precisó la Departamental de Lomas de Zamora.

El chofer no pudo resistirse y llevó a la herida a una sala de primeros auxilios ubicada en **Voltaire al 1600**, del barrio Santa Marta, pero la víctima murió antes de que los médicos pudieran atenderla.

La mujer, de tez blanca, cabellos ondulados, que vestía minifalda negra y remera violeta, presentaba un puntazo en el tórax, lesión que le ocasionó la muerte.

**DUTY PAID S.A.**

**Convocatoria a Asamblea General Ordinaria de Accionistas**

Se convoca a los señores accionistas a Asamblea General Ordinaria a celebrarse el 3 de diciembre de 2002, en Honduras 5663, Ciudad de Buenos aires, a las 10.00 horas en primera convocatoria y a las 12.00 horas en segunda convocatoria para el caso de no obtenerse quórum en la primera convocatoria, a fin de considerar el siguiente:

**ORDEN DEL DIA**

1º) Designación de dos accionistas para firmar el Acta;
2º) Consideración de las renuncias presentadas por ciertos directores y síndicos de la sociedad. Aprobación de su gestión. Consideración de su remuneración, autorizaciones y;
3º) Designación de nuevos directores y síndicos de la sociedad, titulares y suplentes, en su reemplazo.

**Nota:** Se recuerda a los señores accionistas que conforme lo establecido por el Art. 238 segundo párrafo de la ley Nº 19.550, para participar en la Asamblea deberán cursar comunicaciones a la Sociedad a Honduras 5663, Ciudad de Buenos Aires, en el horario de 10.00 a 19.00 horas, hasta el 27 de noviembre de 2002.

Buenos Aires, 11 de noviembre de 2002.

**EL DIRECTORIO**
**Marcelo Auborne**
**Presidente**

MUY PRONTO

crónica

Y EL

IAC

INSTITUTO ARGENTINO DE COMPUTACION

INICIAN LOS CURSOS DE

INTRODUCCION A

LA INFORMATICA

### LA DEFENSA NO ACEPTA EL PERITAJE Y PIDEN QUE SE EXCUSE LA REPRESENTANTE DEL MINISTERIO PUBLICO

# Grassi: Sin Pericias y con Fiscal en Problemas

La defensa del padre **Julio César Grassi** adelantó que no va a aceptar el peritaje psicológico determinado para hoy y que en cambio pedirá la excusación de la fiscal debido a que en el interrogatorio del viernes pasado al sacerdote, esta rechazó las pruebas testimoniales de la defensa y le habría sugerido al detenido leer **"El proceso"** de **Franz Kafka**, para que entendiera el porqué. En tanto, la Unidad Funcional de Investigaciones (UFI) 7, a cargo de **María Rita Bustamante**, se encontraba recolectando los últimos elementos para pronunciarse sobre la situación procesal del sacerdote.

Fuentes de la fiscalía dijeron ayer que **"estamos viendo y resolviendo, de acuerdo a los elementos, la situación del detenido"** pero que **"todavía no presentamos ningún dictamen a la jueza López Osornio"**.

La fiscalía tiene un plazo de 30 días corridos desde la detención para determinar la situación procesal de una persona detenida, la cual, en el caso del padre Grassi, se vence el próximo 23 de noviembre, pero la fiscal puede resolverlo antes de ese plazo.

El abogado defensor de Grassi, **Jorge Sandro**, adelantó que hoy **"presentaremos un escrito para pedir que la fiscal Bustamante se excuse de esta causa, a partir de un exceso que cometió durante la declaración que le tomo al padre Grassi el viernes pasado"**.

Sandro dijo que **"la principal anomalía durante la indagatoria a Grassi, que duró 8 horas, fue que Bustamante le recomendó leer el libro "El proceso" de Franz Kafka, si quería entender a la Justicia, ante la pregunta de mi defendido sobre por qué no aceptaba sus argumentos"**.

En esa famosa novela del escritor checoslovaco, el personaje sufre todo tipo de atropellos y humillaciones por parte de los funcionarios del Poder Judicial y, perdido en la maraña del proceso, es asesinado en forma violenta de varias puñaladas sin saber de qué lo acusaban. **"Además, la fiscal no le permitía al padre dictar libremente su declaración como dice la ley -recordó el defensor- y luego se manifestaba molesta ante los descargos, sobre todo cuando Grassi demostraba la falsedad de las denuncias"**.

El abogado dijo que la alusión de la fiscal al libro de Kafka **"es un hecho sumamente grave porque en ése se describe el caso de una persona arrestada sin motivo, que no es informada de las causas de su enjuiciamiento, ni se le permite ejercer su defensa"**. Sandro destacó además que **"no vamos a aceptar someter a nuestro defendido a las pericias psicológicas, porque en las oportunidades anteriores en que el padre Grassi asistió a la oficina de peritos, fue tratado incorrectamente"**.

"Los peritos oficiales, en su trato, ya prenuncian una tendencia desfavorable para él antes de examinarlo -dijo Sandro- por lo que no vamos a aceptar el peritaje".

La Fiscalía General de Morón confirmó que para hoy está previsto realizarle al sacerdote las pericias psicológicas que determinen si el suyo es el perfil de un abusador sexual.

Estas pericias fueron postergadas en dos oportunidades, en la primera de ellas, porque la fiscalía, en ese momento a cargo de Adrián Flores, se había opuesto a filmar el procedimiento tal como lo solicitaba la defensa.

En la segunda, la pericia fue suspendida -pese a que se accedió al pedido de filmarla- porque los abogados defensores no habían podido presentar los peritos de parte, al tiempo que habían presentado un escrito en el que cuestionaban a los peritos oficiales.

Durante la declaración indagatoria del viernes pasado, el padre Grassi fue notificado de que existía una segunda acusación, aparte de la del testigo Gabriel, sobre el delito de abuso sexual, en este caso contra Ezequiel, según el nombre con que trascendió a los medios.

Por su parte, el fiscal general de Morón, **Federico Nieva Woodgate**, aseguró que **"no fue la declaración de Gabriel la que motivó el avance de la causa, sino que hubo mucha gente que aportó pruebas y que figuran en la causa y que no han trascendido a los medios masivos de comunicación"**. También explicó que, si bien no había hablado con Gabriel, sabía que su relato no había sido incoherente y que por lo tanto no se encuadraba como testigo dudoso: **"Yo no hablé con el testigo Gabriel, pero tanto Flores, en su momento, como Bustamante ahora, opinan que es creíble"**, dijo.

## Hallan Asesinada a una Mujer

El cadáver de una mujer fue hallado maniatado y con dos bolsas en la cabeza a la vera de un cruce de rutas, en el partido bonaerense de **Cañuelas**.

El cuerpo fue encontrado por unos pescadores, a dos kilómetros de la rotonda de las **rutas 3 y 6**, en inmediaciones del arroyo **Gevey**, en Cañuelas, quienes de inmediato avisaron a la policía. Al llegar al lugar, los efectivos encontraron el cadáver de una mujer de poco más de 30 años, que aún no fue identificada, precisó la Departamental de La Plata.

La mujer tenía las manos y los pies atados, y dos bolsas en la cabeza, una de ellas de nylon y otra de arpillera blanca, precisó la policía. Según los peritos médicos, la muerte se produjo por asfixia y ocurrió entre 48 y 72 horas antes de ser hallada. La víctima vestía camisa y remera negra, calzas color azul y tenía corpiño negro y bombacha blanca, detallaron las fuentes. También encontraron una riñonera con la constancia de un Documento Nacional de Identidad en trámite y recetas de medicamentos expedidas por una unidad sanitaria del partido de La Matanza.

Las fuentes precisaron que por las pruebas encontradas en el lugar y al no haberse registrado denuncias por averiguación de paradero en la comisaría de Cañuelas, se sospecha que la víctima no era de la zona.

## POLACO Y SUDAFRICANO CON DROGA

Dos hombres, un sudafricano y un polaco, fueron apresados en el **Aeropuerto Internacional de Ezeiza** cuando intentaban abordar sendos vuelos a **Malasia y España** llevando, en conjunto, 9 kilogramos de cocaína.

Uno de ellos, el sudafricano, fue sorprendido por personal de Drogas Peligrosas de la Aduana cuando, simulados en cajas de backgammon, llevaba 6 kilogramos de clorhidrato de cocaína calificada por los aduaneros como de **"máxima pureza"**.

El hombre, que viajaba con destino a **Kuala Lumpur** en un vuelo de Malaysia Airlines, fue descubierto cuando las autoridades aduaneras registraron el equipaje con equipos de rayos x.

El otro, un hombre de nacionalidad polaca, fue sorprendido cuando los controles aduaneros descubrieron, con el mismo sistema, que en el doble fondo de un bolsón llevaba 3 kilogramos de la misma droga con destino a **Madrid** e intentaba abordar un vuelo la empresa Iberia.

Ambos hombres, de 25 años, quedaron alojados en dependencias de Drogas Peligrosas de la Policía Aduanera a disposición del juez federal en turno de Lomas de Zamora acusados de infringir la ley 23.737 que reprime el tráfico ilegal de drogas.

## Ladrones Asfixian a un Anciano

ROSARIO.- Un anciano de 82 años murió presuntamente asfixiado por una mordaza, luego de que al menos dos ladrones entraran a su casa de la zona oeste de **Rosario**, lo maniataran y lo golpearan para robarle.

La víctima fue identificada como **Wolmer Ortiz**, quien vivía solo en su casa de **Riobamba 3708**, donde la policía lo halló a las 8.45, de 4 a 6 horas después de su muerte, según lo anticipó el médico forense.

Con esta muerte, fueron cinco los homicidios registrados en la ciudad durante las últimas 48 horas, todos los cuales son materia de investigación policial y judicial.

Ayer a la mañana, alertada por los vecinos, la policía llegó al domicilio de Ortiz y comprobó que quienes ingresaron para robar lo habían hecho tras cortar la reja de una ventana.

Una vez en el interior de la casa, los delincuentes -la policía presume que son dos o más por las características del desorden que hallaron-, redujeron al anciano, lo maniataron y lo amordazaron de tal manera que ello habría provocado su muerte por asfixia.

**"Eso lo determinará la autopsia que se le efectuará en el Instituto Médico Legal ordenado por la justicia, aunque en su deceso pueden haberse combinado la falta de oxígeno y un paro cardiorrespiratorio"**, explicó el vocero policial.

## CHASCOMUS: MURIO UNO DE LOS BALEADOS POR IRACUNDO

Un hombre murió ayer tras haber sido baleado el domingo en un camping de **Chascomús** por un hombre que intentó matar a su ex esposa e hirió a balazos a cuatro personas, mientras que la Justicia secuestró las armas de al menos 7 policías ante la sospecha de que alguno de ellos pudo haber herido a la suegra del iracundo cuando era llevada como rehén.

Fuentes policiales dijeron que el fallecido fue identificado como **Alejandro Revuelto**, de 32 años y cuñado del homicida, quien se encontraba internado en un hospital de Chascomús.

Precisamente el asesino, **Oscar Buscaglia**, de 33 años, también terminó muerto, baleado por la policía tras una extensa persecución de al menos 40 kilómetros, en la cual un efectivo resultó herido y otros dos sufrieron lesiones leves.

En tanto, el fiscal de Dolores **Miglio Salmo** ordenó secuestrar las armas reglamentarias de al menos 7 policías para peritarlas y determinar si de alguna de ellas partieron las balas que hirieron a la suegra del iracundo.

Revuelto estaba internado en el hospital de Chascomús, donde ayer a la mañana permanecían en estado reservado otras cuatro víctimas de la balacera, una de ellas la suegra del homicida, quien presenta un balazo en la cabeza y otro en el pecho.

Todo comenzó en el camping Sepuba de Chascomús, donde Buscaglia llegó para "solucionar" problemas pasionales con su ex mujer, de quien se había separado un año y medio atrás.

**"Aparentemente tenía problemas con su ex esposa porque no le dejaba ver a su hijo Jorge, de 5 años. Creemos que fue hasta el lugar para llevarse al chico"**, dijo una fuente.

Al ingresar al camping, el hombre extrajo su arma y comenzó a disparar contra el grupo de gente que acompañaba a su ex mujer, el cual se encontraba rodeado de personas que disfrutaban del día de sol. Sin embargo, la mujer -llamada **Mariela Pagano**- pudo escapar del lugar llevándose a uno de los pequeños con ella, lo que hizo enojar aún más a Buscaglia.

El hombre, según los testigos, comenzó a disparar contra el grupo de gente e hirió a cuatro personas: su cuñada, su cuñado, el administrador del camping y la hermana de su suegra.

**"Su cuñado murió en el hospital, y el resto de los heridos están graves y permanecen internados"**, dijo la fuente consultada.

Tras esa balacera, Buscaglia abordó una camioneta Traffic propiedad de su suegra y se llevó a su hijo de 5 años y a la dueña del rodado como rehenes.

La suegra del iracundo, **Susana Vera Lara**, habría sido obligada a subir a la camioneta con una herida de bala.

En uno de los puestos de control instalados en el marco de un "operativo cerrojo" se localizó la marcha del vehículo y allí comenzó una persecución, que culminó cuando el agresor chocó contra uno de los patrulleros.

En la colisión resultó lesionado un suboficial, quien debió ser trasladado al Policlínico San Martín de La Plata, donde fue atendido y se encuentra fuera de peligro. En ese momento, según la versión policial, Buscaglia apuntó su arma a un policía, pero antes de disparar fue muerto por otros suboficiales que participaron de la persecución.

Al ingresar a la camioneta, los policías rescataron al chico de 5 años sano y salvo, pero se llevaron la sorpresa de encontrar a la suegra del hombre gravemente herida, con un balazo en el pecho y otro en la cabeza.

# ENTREGARON LOS DIPLOMAS

## *Fueron Distinguidos los Elegidos Para las Ternas del "Martín Fierro"*

La **Asociación de Periodistas de Televisión y Radiofonía de la República Argentina** (APTRA) entregó anoche, en la sede de Canal 7, los diplomas a los seleccionados por su labor en la TV por cable durante la temporada 2001/2. La lista de programas, conductores y periodistas, que el lunes 2 de diciembre en Canal 7 pugnarán por los Martín Fierro a la televisión por cable, es entre otros, la siguiente:

● **INTERES GENERAL**: "Al pan, pan" (TN), "Caloi en su tinta" (Canal (á)) "Grafonauta" (Canal (á)) y "Holograma" (Canal (á)).

● **PERIODISTICO:** "A dos voces" (TN), "Agenda secreta" (CVN), "El juego limpio" (TN)..

● **CULTURAL:** "Detrás de escena" (Canal (á)), "El revés de la trama" (Canal (á)), "Los siete locos" (Canal (á))..

● **DEPORTIVO**: "Cara y ceca" (TyC Sports), "Mar de fondo" (TyC Sports) "TN deportivo" (TN).

● **MUSICAL:** "Canal (á) presenta" (Canal (á)), "Disney Channel Festival" (Disney Channel), "Puerta V" (Volver).

● **INFANTIL:** "A jugar con Hugo" (Magic Kids), "Bricokids" (Utilísima Satelital), "Nivel X" (Magic Kids), "Zapping zone" (Disney Channel).

● **SERVICIO INFORMATIVO:** Crónica TV, CVN, Todo Noticias.

● **DOCUMENTAL: "AMIA-El atentado-"** (Infinito), **"Ciudad natal"** (Canal (á)), **"Testamentos"** (Canal (á)).

● **EDUCATIVO:** "El periodismo que viene" (TN), "Manos solidarias", (Disney Channel), "TN ciencia" (TN), "TN ecología" (TN).

● **TEMAS MEDICOS:** "Hola doctor" (Utilísima Satelital), "La salud del nuevo milenio" (CVN), "Mi bebé" (Utilísima Satelital).

● **CULINARIO:** "Cocina de autor" (elgourmet.com), **"Cocina fácil"** (Utilísima Satelital), "Grandes chefs" (elgourmet.com), "Las brasas".

● **AGROPECUARIO:** "Campo abierto" (Canal Rural), "Caballos criollos", (Canal Rural), "Estancias argentinas" (Canal Rural), "Tranquera abierta" (Canal Rural).

● **ECONOMIA:** "CVN económico" (CVN), "Momento económico" (CVN) "Suplemento económico" (CVN).

● **FEMENINO:** "Belleza de mujer" (Utilísima Satelital), "Donna moda" (Plus Satelital), "Roberto Piazza presenta" (Plus Satelital).

● **DE SERVICIOS:** "Jóvenes de la tercera edad" (TN), "La seguridad y usted" (CVN) y "Yo, consumidor".

***Algunos premiados con los diplomas de Aptra.***

# RUSSELL CROWE ESTA ESTRESADO Y QUIERE DESCANSAR DE LOS RODAJES

**SYDNEY**, 18 (DPA). - El actor **Russell Crowe** se siente muy estresado y quiere descansar un tiempo del negocio del espectáculo. **"El éxito de los últimos tres o cuatro años sin duda me provocó un estrés masivo, no sólo a mí, sino también a mi familia y mis amigos"**, comunicó hoy el ganador de un Oscar en su página web.

Crowe, de 38 años, canceló una gira con su banda de rock "30 Odd Foot of Grunt" por Estados Unidos para descansar en Australia.

El actor, nacido en Nueva Zelanda y criado en Australia, tuvo problemas con la Policía hace unos días, al pelearse con otro hombre por una mujer en un lujoso restaurante londinense. Crowe ya llamó la atención varias veces por su comportamiento violento.

El astro de Hollywood lamentó además que ve muy poco a su novia, la cantante y actriz australiana **Danielle Spencer**. "Amo a Danielle Spencer, pero paso muy poco tiempo con ella", comentó en su comunicado. "Y quiero despertar junto a ella tantos días de mi vida como sea posible".

# *Lita Stantic, "En Tiempos de Crisis hay que Soñar"*

**"En tiempos de crisis hay que soñar"**, dijo la cineasta argentina Lita Stantic para explicar el "estado de gracia" por el que atraviesa el nuevo cine argentino, al asistir como invitada de honor a los Octavos Encuentros Internacionales de Cine de París.

Al principio quiso ser crítica, pero fue directora y terminó como la productora más respetada y halagada de la nueva generación de cineastas argentinos. En su haber cuenta en los últimos tres años la producción de "Mundo grúa", "La ciénaga" y "Un oso rojo".

En los años 80, más de una década de asociación con la directora María Luisa Bemberg dejaron como saldo películas de la talla de "Miss Mary" o "Señora de nadie".

Los momentos muy duros que atravesó durante la dictadura argentina (1976-1983) la hicieron realizar en calidad de directora la película "Un muro de silencio".

Una visión del conjunto de filmes dirigidos o producidos por ella revelan un denominador común, el desencanto, y al mismo tiempo un cuestionamiento en profundidad de lo "trucho", lo doloso, la estafa que conduce a ninguna parte, sólo al desaliento de la sociedad.

Al respecto confío Stantic , "en 'Bonanza' y en 'Mundo grúa' la óptica es la falta de trabajo y de futuro. En 'Un oso rojo', la frase más significactiva es 'toda la plata es robada'".

También habló sobre su nueva película que dirigirá Lucrecia Martel, "La niña santa".

## ESPECTADORES DE CINE

"Mi gran casamiento griego" ya, decididamente, tomó la delantera entre las películas más vistas del último fin de semana. "Triple X" con Van Diesel es la otra elegida, dejando en tercer lugar a la multipremiada película argentina "Kamchatka". Después siguió la de Pedro Almodóvar, "Hable con ella", y la ahora eterna, "Scooby-Doo". **Fuente: Dis-Service.**

| PELICULA | SALAS | FIN DE SEMANA | ACUMULADO |
|---|---|---|---|
| "Mi gran casamiento griego" | 52 | 40.093 | 232.586 |
| "Triple X" | 58 | 30.430 | 118.619 |
| "Kamchatka" | 50 | 21.423 | 294.491 |
| "Hable con ella" | 26 | 21.230 | 21.230 |
| "Scooby-Doo" | 53 | 21.044 | 448.093 |
| "Dragón rojo" | 53 | 13.197 | 286.875 |
| "Noches blancas" | 32 | 11.940 | 545.449 |
| "Deuda de sangre" | 20 | 10.801 | 40.463 |
| "Historias mínimas" | 27 | 9.829 | 83.623 |
| "Las cuatro plumas" | 16 | 9.197 | 9.197 |
| **Totales Capital y G.B.A.** | | | **168.878** |
| **Total país** | | | **241.257** |


Ricos y sabrosos

En vivo
Con Pablo Alarcón
y Ana Acosta
Sal y pimienta a la comedia
y mucho humor a la cocina.

Ricos y sabrosos, hoy 13.00

Diariamente

En vivo
Con María Belén Aramburu
y Mario Caira.
El humor de Mex Urtizberea,
cine con Guillermo Hernández,
turismo con Cecilio Flematti,
el idioma con el profesor Giménez
y el móvil solidario con
Diego Martínez.

Diariamente, hoy 14.00

canal siete

### EL ACTOR, QUE FUE NUEVAMENTE INTERNADO, SE ENCUENTRA MEJORANDO Y EN UNA SEMANA LE DARIAN EL ALTA

# Javier Portales Está más Estable

**"Está mucho mejor y estable"**. Con estas palabras los encargados de la clínica **"De la esperanza"** de Capital Federal explicaron la mejoría del estado de salud del actor **Javier Portales**, quien se encuentra internado a raíz de una enfermedad que lo tiene a maltraer desde hace tiempo. **"Su última recaída fue peor en el sentido que tenía un deterioro en el estado general que en este caso el paciente no presenta. Se encuentra mucho más estable desde el punto de vista de la diabetes. Portales repuntó bien"**, dijo la doctora.

**"En dos o tres días podría irse"**, aventuró la facultativa. Y contó sobre el estado de salud de **Portales** que **"esta vez no hubo complicaciones. Está acompañado permanentemente por una persona que lo cuida y por sus allegados. Está en el tercer piso en una habitación compartida porque no quiere estar solo y quiere entablar alguna humorada de vez en cuando"**.

Lo cierto es que el actor cómico fue internado el pasado sábado en la citada clínica por tener la glucemia baja y presentar complicaciones en la parte neurológica. **"Si todo sale bien en menos de una semana podría volver a su casa"**, le explicó anoche a *Crónica* Susana, la nuera de **Javier Portales**. Y agregó que **"se le complicó por el tema de la diabetes, pero los médicos dijeron que está estable y mejorando"**.

Hay que recordar que hace unos meses, el artista sufrió un paro cardíaco y, si bien luego se estabilizó, presentó un cuadro de hemiplejia al que se sumó una hernia de disco. **Portales** es insulinodependiente y en los últimos tiempos se le sumaron otras complicaciones, motivo por el cual fue internado. Primero estuvo en el hospital Ramos Mejía y ahora se encuentra en la clínica **"De la esperanza"**.

**Portales**, de dilatada trayectoria, es muy querido dentro del ambiente artístico, razón por la cual muchas personalidades se interiorizaron del estado de salud de quien supiera ser el inseparable partenaire de **Alberto Olmedo**. Asimismo supo lucirse con otros capos cómicos como **Jorge Porcel**, **Juan Carlos Altavista** y **Fidel Pintos**, entre otros.

## LES LUTHIERS Y CAMERATA

Las agrupaciones Les Luthiers y la Camerata Bariloche repetirán los días 13, 14 y 15 de diciembre en el porteño estadio Luna Park el espectáculo conjunto **"El Grosso Concerto"** que estrenaron con gran suceso en la temporada 2001.

"El Grosso Concerto" fue creado el año pasado para una serie de exclusivas presentaciones en el teatro Argentino de La Plata y en las ciudades de Mar del Plata y Punta del Este.

Ahora, para que Les Luthiers y Camerata Bariloche celebren sus 35 años de existencia, la ambiciosa puesta cómico-musical recalará por tres noches en el Luna Park.

En el espectáculo y además de representar una selección de lo mejor del repertorio de cada conjunto, ambas formaciones compartirán varias obras como "La Hija de Escipión", "Concierto Mpkstroff", "Las Majas del Bergantín" y "Concerto Grosso alla Rustica".

## ENCONTRARON UNA JOYITA

**PARIS**, 18 (Télam-SNI).- Una copia coloreada del más célebre filme de Georges Méliés, **"Viaje a la Luna"**, rodado en 1902 y que se conocía en su versión inicial en blanco y negro, fue descubierto en España y proyectado este domingo, por vez primera, en París.

La firma Lobster Films, dirigida por Serge Bromberg y Eric Lange, anunció este descubrimiento en ocasión del 10 "Retour de flamme", una manifestación dedicada a las viejas películas encontradas en sótanos y graneros. La copia encontrada de "Viaje a la Luna" es de nitrato y altamente inflamable. Rodada en blanco y negro y luego coloreada con pincel imagen por imagen, la película fue hallada en un estado de descomposición avanzada, y su propietario se disponía a tirarla a la basura.

Serge Bromberg y Eric Lange trabajaron dos años en la restauración de la película, y guardaron el secreto de su hallazgo.

## GUIA DE CINES Y TEATROS ★ GUIA DE CINES Y TEATROS ★ GUIA DE CINES Y TEATROS ★

### CINES

#### ZONA CENTRICA

**ALTO PALERMO**. Av. Santa Fé 3251. Tel.: 4827-8362.
• **SCOOBY-DOO**: 13.10 y 17.30 hs. Dir.: Raja Gosnell, con Freddie Prince Jr. SR.
• **TRIPLE X**: 15, 19.30 y 22.15 hs. Dir.: Rob Cohen, con Vin Diesel y Samuel L. Jackson. 9/13. Sáb. trasn. 1 h.
• **KAMCHATKA**: 15.20 y 19.50 hs. Dir.: Marcelo Piñeyro, con Ricardo Darín y Cecilia Roth. SR.
• **HISTORIAS MINIMAS**: 13.10, 17.45 y 22.15 hs. Dir.: Carlos Sorín, con A. Benedictis y Javier Lombardo. SR. Sáb. trasn. 0.30 hs.

**ATLAS SANTA FE**. Av. Santa Fé 2015. Tel.: 4823-7878.
• **Deuda de sangre**: 13.20, 15.30, 17.50, 20.20 y 22.40 hs. P/13.
• **Hable con ella**: 13, 15.20, 17.40, 20.10 y 22.30 hs. P/16.

**COMPLEJO DEL CINE ARGENTINO "TITA MERELLO"**. Suipacha 442. Tel.: 4322-1195. (PL: $ 3,50)
• **Sala "Mirtha Legrand"**. A las 16.30 hs.: **LA FE DEL VOLCAN**. Dir.: Ana Poliak; 12.40, 14.30, 18.10, 20.05 y 22.05 hs.: **HISTORIAS MINIMAS**. Dir.: Carlos Sorín, con A. Benedictis y Javier Lombardo. SR.
• **Sala "Amelia Bence". A las 12.50 y 18.20 hs.**: LOS MALDITOS CAMINOS. Dir.: Luis Barone; 16.20 y 21.50 hs.: **CASI ANGELES**. Dir.: V. Erlurth-C. Suárez-M. Borgna-M. Tello-L. Compagnet. P/13.
• **Sala "Delia Garcés". A las 13, 16.45 y 20.25 hs.**: ESTRELLA DEL SUR (Uruguay-Argentina). Dir.: Luis Nieto. P/13; 14.45, 18.30 y 22.15 hs.: **KAMCHATKA**. Dir.: Marcelo Piñeyro, con Ricardo Darín y Cecilia Roth. SR.

**COSMOS**. Av. Corrientes 2046. Tel.: 4953-5405.
• **TRES PAJAROS**: 14 hs. Dir.: Carlos María Juaregualzo. P/16.
• **LA BODA**: 16 y 20 hs. Dir.: Mira Nair. (EE.UU-India). P/13. (Sala I)
• **SABES NADAR?**: 18 y 22 hs. Dir.: Diego Kaplan, con Leticia Bredice, Juan Cruz Bordeu y Antonio Birabent. P/13. Sala I. Ent.: $ 7,50 (martes y miérc. todo el día y jueves a lunes hasta 16.30 hs.: $ 4).
• **LOS MALDITOS CAMINOS**: 12.30, 15.50 y 21.10 hs. Dir.: Luis Barone. P/13. Sala II. Ent.: $ 6 (martes y miérc. todo el día y jueves a lunes hasta 16 hs.: $ 3,50).

**ELECTRIC**. Lavalle 836. Tel.: 4322-1846. **Ent.: $ 3,50**.
• **Sala I**. A las 15.10, 19.05 y 23 hs.: **Señales**, con Mel Gibson; 13.15, 17.10, 21.05 y sáb. trasn. 1 h.: **El reinado del fuego**. Dir.: Rob Bowman, con Christian Bale. P/13.
• **Sala II**. A las 13.10, 18 y 22.40 hs.: **Fuimos soldados**. Dir.: R. Wallace, con Mel Gibson; 15.50, 20.30 y sáb. trasn. 1.05 hs.: **Mensajero de la obscuridad**. Dir.: M. Pellington, con RichardGere. P/16.
• **Sala III**. A las 13.20, 18.05 y 22.50 hs.: **Camino a la perdición**. Dir.: Sam Mendes, con Tom Hanks y Paul Mewman; 15.30, 20.15 y sáb. trasn. 1.10 hs.: **Minority Report** (Sentencia previa). Dir.: Steven Spielberg, con Tom Cruise. P/13.

**IDEAL**. Suipacha 378. Tel.: 4326-33. "3 Salas hetero" (DVD), "2 Salas Gay". Continuado 9 a 24 hs (sábado: 13.30 a 3 hs., dgo.: 13.30 a 23 hs.) Para adultos exclusivamente. P/18.

**LORCA**. Av. Corrientes 1428. Tel.: 4371-5017. Ent.: $ 7,50 (lunes a miérc. todo el día y jueves a dgo. 1ra. función: $ 4,50).
• **LA MUJER DE MI VIDA**: 14.20, 16.20, 18.20, 20.20 y 22.20 hs. Dir.: Dover Kosashvili, con Lior Loui Ashkenazi y Ronit Elkabetz. P/13.
• **AMEN**: 14.30 y 16.50 hs. (Francia-Alemania). Dir.: Costa Gavras, con Ulrich Tukur. P/13.
• **EL CAMINO DE LOS SUEÑOS**: 19.05 y 21.50 hs. (Francia-EE.UU.) Dir.: David Linch, con J. Theroux y N. Watts. P/16.

**LOS ANGELES**. Av. Corrientes 1770. Tel.: 4371-3742 (Ent.: $ 4,50)
• **Scooby-Doo**: 13, 14.30, 16.10, 17.50, 19.30 y 21.10 hs. (En castellano). SR.
• **Lilo y Stitch**: 12.50, 14.30, 16.10, 17.50, 19.30 y 21 hs. (En castellano). SR.
• **Spirit** (El corcel indomable): 13 y 15.50 hs. (En castellano). SR.
• **La era de hielo**: 14.20, 17.20 y 21.10 hs. (En castellano). SR.
• **Las chicas superpoderosas** (La película): 13.10, 16.10 y 19.10 hs. (En castellano). SR.
• **Frío de perros**: 14.40, 17.40 y 20.40 hs. (En castellano). SR.
• **Star Wars** (Episodio II-El ataque de los clones): 18.50 hs. (En castellano). SR.

**METRO**. Cerrito 570. Tel.: 4382-4219 **(Ent.: $ 4,50)**
• **HABLE CON ELLA**: 13, 15.20, 17.50, 20.20 y 22.40 hs. (España). Dir.: Pedro Almodóvar, con Javier Cámara y Darío Grandinetti. P/16. Sáb. trasn. 1 h. (Sala I)
• **DETRAS DEL SOL**: 13.10, 15, 17, 19, 20.50 y 22.40 hs. Dir.: Walter Salles, con Rodrigo Santoro y José Dumont. P/13. (Sala II)
• **K-19**: 13.25 y 22.30 hs. Dir.: Kathryn Bigelow, con Harrison Ford y Liam Neeson. P/13. (Sala III)
• **THE BANK** (El juego de la banca): 16, 18.10 y 20.20 hs. Dir.: Robert Connolly, con David Wenhal y Anthony La Paglia. P/13. (Sala III)

**MONUMENTAL**. Lavalle 780. Tel.: 4393-90084322-1515. **Ent.: $ 4,50**
• **TRIPLE X**: 13, 15.30, 18.10, 20.30 y 22.50 hs. Dir.: Rob Cohen, con Vin Diesel. P/13. Viernes y sáb. trasn. 1.05 hs.
• **DEUDA DE SANGRE**: 13, 15, 15.15, 17.15, 19.15, 21.15 y 23.15 hs., con Clint Eastwood. P/13. Viernes y sáb. trasn. 1.15 hs.
• **HALLOWEEN 8** (Resurrección): 19.40, 21.35 y 23.20 hs. Dir.: Rick Rosenthal, con Jamie Lee Curtis, Busta Rhymes. P/13. Viernes y sáb. trasn. 1 h.
• **MI GRAN CASAMIENTO GRIEGO**: 13.05, 17.10, 19, 21.20 y 23.10 hs. Dir.: J. Zwick, con Nia Vardalos y John Corbett. SR.
• **DRAGON ROJO**: 13.10, 15.20, 18 y 22.25 hs. Dir.: Brett Ratner, con Anthony Hopkins y Edward Norton. P/16. Viernes y sáb. trasn. 0.40 hs.
• **KAMCHATKA**: 12.55, 14.50, 16.45, 18.40, 20.35 y 22.30 hs. Dir.: Marcelo Piñeyro, con Ricardo Darín y Cecilia Roth. SR. Viernes y sáb. trasn. 0.30 hs.
• **SCOOBY-DOO**: 13, 14.35, 16.15 y 17.55 hs. Dir.: Raja Gosnell, con Freddie Prince Jr. SR.
• **NOCHES BLANCAS**: 14.55 y 20.10 hs. Dir.: Christopher Nolan, con Al Pacino y Robin Williams. P/13. Viernes y sáb. trasn. 1.15 hs.

**PASEO ALCORTA**. Salguero y Alcorta. Tel.: 4806-5665.
• **MI GRAN CASAMIENTO GRIEGO**: 13.10, 15, 16.50, 18.40, 20.40 y 22.30 hs. Dir.: J. Zwick, con Nia Vardalos y John Corbett. P/13. Sáb. trasn. 1 h.
• **TRIPLE X**: 12.50, 15.20, 17.45, 20.15 y 22.50 hs. Dir.: Rob Cohen, con Vin Diesel. P/13. Viernes y sáb. trasn. 1.10 hs.
• **DEUDA DE SANGRE**: 13, 15.30, 17.50, 20.10 y 22.30 hs., con Clint Eastwood. P/13. Sáb. trasn. 1 h.
• **HABLE CON ELLA**: 13.45, 16, 18.15, 20.30 y 22.50 hs. (España). Dir.: Pedro Almodóvar, con Javier Cámara y Darío Grandinetti. P/16. Sáb. trasn. 1.10 hs.

**PATIO BULLRICH**. Av. del Libertador 750. Tel.: 4816-3801.
• **HISTORIAS MINIMAS**: 13.10, 15, 16.50, 18.40, 20.40 y 22.30 hs. Dir.: Carlos Sorín, con A. Benedictis y Javier Lombardo. SR. Sáb. trasn. 0.30 hs.
• **MI GRAN CASAMIENTO GRIEGO**: 13.30, 15.20, 17.10, 19, 21 y 22.50 hs. Dir.: J. Zwick, con Nia Vardalos y John Corbett. SR. Sáb. trasn. 0.50 hs.
• **DETRAS DEL SOL**: 13.20, 17.10 y 19 hs. Dir.: Walter Salles, con Rodrigo Santoro y José Dumont. P/13. Sáb. trasn. 0.40 hs.
• **THE BANK** (El juego de la banca): 15.10, 20.50 y 22.50 hs. Dir.: Robert Connolly, con David Wenhal y Anthony La Paglia. P/13. Sáb. trasn. 0.50 hs.
• **HABLE CON ELLA**: 13.40, 15.50, 18, 20.20 y 22.30 hs. (España). Dir.: Pedro Almodóvar, con Javier Cámara y Darío Grandinetti. P/16. Sáb. trasn. 0.40 hs.
• **LA MUJER DE MI VIDA**: 13.40, 16, 18.10, 20.20 y 22.20 hs. (Israel-Francia). Dir.: Dover Kosashvili, con Lior Loui Ashkenazi y Ronit Elkabetz. P/13. Sáb. trasn. 0.40 hs.
• **LAS CUATRO PLUMAS**: 14.30, 17.10, 19.50 y 22.30 hs. (U.K.) Dir.: Sekehar Kapur, con Heath Ledger, Wes Bentley y Kate Hudson. P/13. Sáb. trasn. 1 h.

**PREMIER**. Av. Corrientes 1565. Tel.: 4374-2113. PL: $ 7,50 (Lunes a miércoles todo el día y jueves a dgo. 1ra. y 2da. función: $ 5).
• **Sala I**. A las 16 y 20.30 hs.: **Cómo hacer bebés**. Dir.: Ben Elton, con Emma Thompson y Rowan Atkinson; 14, 18 y 22.40 hs.: **Un oso rojo**. Dir.: Adrián Caetano, con Julio Chávez. P/13.
• **Sala II**. A las 14.10, 16.10, 18.10 y 20.30 hs.: **Lugares comunes**. Dir.: Adolfo Aristarain, con Federico Luppi. SR; 22.40 hs.: **La vida continúa**. Dir.: Brad Silberling, con Dustin Hoffman. P/13.
• **Sala III**. A las 14.30 hs.: **Mercano, el marciano**. Dir.: Juan Antín; 16.30, 18.40, 20.50 y 22.50 hs.: **El bonaerense**. Dir.: Pablo Trapero, con Jorge Román. P/13.
• **Sala IV**. A las 16.20 y 20.40 hs.: **El último beso**. (Italia). Dir.: Gabriele Muccino, con Stefania Sandrelli; 14.20, 18.30 y 22.50 hs.: **Cinco sentidos** (Canadá). Dir.: Jeremy Podeswa, con Mary-Louise Parker. P/16.

#### CONDICIONADOS

**ROOM**. Rodríguez Peña 411. Tel.: 4371-7631. Continuado de 10 a 0 h. (dgo. y feriados de 12 a 0 h.). Ent.: $ 7 (miérc.: $ 5).
• **Sala 1**. Continuado desde las 10 a 1 h. P/18. "Salvaje experiencia anal"; "Goces en cuatro patas"; "Jóvenes para el sexo anal". P/18.
• **Sala 2**. Continuado desde las 10 a 1 h. "Tres películas gay". P/18.

**GRAN SAN JUAN**. Av. San Juan 3246 (Boedo). Tel.: 4931-4293. Continuado desde las 13 hs. "Betty la buscona"; "Lujuria y tentaciones sexuales"; "Con el sexo en la carne". Miérc. y dgo. precios rebajados.

**GRAN URQUIZA**. Baunes 2506 (Villa Urquiza). Tel.: 4521-2135. Continuado desde las 13.30 hs. "Ganas de fifar"; "Cámara oculta en el liceo de señoritas"; "Los vicios del pecado". P/18. Miérc. y dgo. Ent.: $ 3.

**CIUDADELA** (Ciudadela). Frente a la estación. Tel.: 4653-5914. Ent.: $ 3.
• **Sala 1**. Continuado desde las 13 hs. Películas condicionadas solo apto para adultos. P/18.
• **Sala 2**. Continuado desde las 13 hs. Películas condicionadas solo apto para adultos. P/18.

**ONNIX** (San Miguel). Galería Ferrocarril (1er piso). Tel.: 4451-0864. (Aire acondicionado). 9 películas semanales (estrenos). Unicamente para adultos. Continuado de 11.30 a 23 hs. (Ver. y sáb. trasn. hasta las 3 hs.). Ent.: $ 5

**PEQUEÑO TEATRO**. Bartolomé Mitre 1259. Tel.: 4374-4181. Películas de exhibición condicionada. P/18. Abierto de 10 a 22 hs. en continuado. "Jueves cambio de programación". (Dgo. cerrado). Ent.: $ 5 (sáb.: $ 4).

### CINES DE BARRIO

#### BELGRANO

**BELGRANO**. Obligado y Mendoza. Tel.: 4783-2186.
• **Mi gran casamiento griego**: 12.40, 14.40, 16.40, 18.40, 20.40 y 22.40 hs. SR. Sáb. trasn.
• **Hable con ella**: 13, 15.20, 17.50, 20.20 y 22.50 hs. P/16. Sáb. trasn.
• **Kamchatka**: 12.30, 14.35, 16.40, 18.45, 20.50 y 23 hs. SR. Sáb. trasn.
• **Scooby-Doo**: 13, 14.40 y 18 hs. (En castellano). SR.
• **Las cuatro plumas**: 14.30, 17.10, 19.50 y 22.30 hs. P/13.
• **Historias mínimas**: 12.50, 16.10, 19.30, 21.20 y 23.10 hs. SR.
• **Triple X**: 12.40, 15.10, 17.40, 20.10 y 22.40 hs. P/13. Sáb. trasn.

**GENERAL PAZ**. Av. Cabildo 2702. Tel.:4781-1412.
• **Kamchatka**: 13.40, 15.50, 18, 20.10 y 22.20 hs. SR. Sáb. trasn.
• **Scooby-Doo**: 13.30 y 17.50 hs. SR.
• **Deuda de sangre**: 13.50, 16, 18.10, 20.20 y 22.30 hs. P/16. Sáb. trasn.
• **Historias mínimas**: 13.10, 15.05, 17.10, 18.55, 20.50 y 22.45 hs. SR. Sáb. trasn.
• **Hable con ella**: 13.40, 15.50, 18, 20.10 y 22.20 hs. P/16. Sáb. trasn.
• **Mi gran casamiento griego**: 12.50, 14.50, 16.45, 18.40, 20.35 y 22.30 hs. SR. Sáb. trasn.
• **Triple X**: 15.20, 19.40 y 22.10 hs. P/13. Sáb. trasn.

**SAVOY**. Av. Cabildo 2829. Tel.:4781-6500. **Ent.: $ 3,50**.
• **Amén**: 13, 17.50 y 22 hs. (Francia-Alemania). Dir.: Costa Gavras, con Ulrich Tukur. P/13.
• **Un oso rojo**: 15.30 y 20.15 hs. Dir.: Adrián Caetano, con Julio Chávez. P/13. Viernes y sáb. trasn. 0.45 hs.
• **Noches blancas**: 13.45, 16, 18.10, 20.25 y 22.35 hs. Dir.: Christopher Nolan, con Al Pacino y Robin Williams. P/13. Viernes y sáb. trasn. 0.55 hs.
• **Detrás del sol**: 15.50 y 20 hs. Dir.: Walter Salles, con Rodrigo Santoro y José Dumont. P/13. Viernes y sáb. trasn. 0.20 hs.
• **El camino de los sueños**: 13.15, 17.25 y 21.45 hs. (Francia-EE.UU.) Dir.: David Linch, con J. Theroux y N. Watts. P/16.
• **El último beso**: 15.40 y 20.05 hs. (Italia). Dir.: Gabriele Muccino, con Stefania Sandrelli. P/16. Viernes y sáb. trasn. 0.30 hs.
• **El bonaerense**: 13.30, 18 y 22.15 hs. Dir.: Pablo Trapero, con Jorge Román. P/13.

**SOLAR DE LA ABADIA**. Luis María Campos y Maure. Tel.: 4778-5181.
• **Scooby-Doo**: 13 y 17.15 hs. (En castellano). SR.
• **Kamchatka**: 14.50, 19.10 y 21.30 hs. SR.
• **La mujer de mi vida**: 13.20, 15.20, 18, 20.05 y 22 hs. P/13.

#### CABALLITO

**CINE DUPLEX**. (ex Lyon). Av. Rivadavia 5050. Tel.: 4902-5682.
• **Hable con ella**: 14.20, 16.25, 18.30, 20.35 y 22.50 hs. (España). Dir.: Pedro Almodóvar, con Javier Cámara y Darío Grandinetti. P/16.
• **Historias mínimas**: 13.30, 15.20, 17.10, 19, 20.50 y 22.40 hs. Dir.: Carlos Sorín, con A. Benedictis y Javier Lombardo. SR.

#### FLORES

**RIVERA INDARTE**. Rivera Indarte 44. Tel.: 4612-5500.
• **Hable con ella**: 12.35, 14.55, 17.20, 19.55 y 22.30 hs. P/16. Sáb. trasn.
• **Mi gran casamiento griego**: 13.10, 15.25, 17.40, 19.45 y 22.15 hs. SR. Sáb. trasn.
• **Las cuatro plumas**: 13.20, 16.10, 19 y 22 hs. P/13. Sáb. trasn.
• **Kamchatka**: 12.40, 17.05, 19.30 y 22.10 hs. SR. Sáb. trasn.
• **Scooby-Doo**: 15 y 17.40 hs. (En castellano). SR.
• **Triple X**: 12.30, 15.10, 19.40 y 22.20 hs. P/13. Sáb. trasn.

#### LINIERS

**NUEVO LINIERS**. Av. Gral. Paz 51. Tel.: 4657-0018. **Ent.: $ 4.**
• **El hombre araña**: 14.30, 16.50, 19.05 y 21.20 hs., con Tobey Maguire. (En castellano). SR.
• **Pacto de lobos**: 14.10, 16.30, 18.50 y 21.20 hs. (Francia), con Vincent Cassel. P/13.

#### VILLA DEL PARQUE

**DEL PARQUE SHOPPING**. Cuenca 3035. Tel.: 4505-8074.
• **Triple X**: 13.10, 15.30, 17.50, 20.10 y 22.30 hs. Dir.: Rob Cohen, con Vin Diesel. P/13.
• **Scooby-Doo**: 12.30, 14.10 y 18.10 hs. Dir.: Raja Gosnell, con F. Prince Jr. (En castellano). SR.
• **Kamchatka**: 15.55, 20 y 22.20 hs. Dir.: Marcelo Piñeyro, con Ricardo Darín y Cecilia Roth. SR.

### GRAN BUENOS AIRES

#### ZONA NORTE

#### SAN MARTIN

**COMPLEJO CULTURAL PLAZA** (Sala "B"). Intendente Campos 2089. Tel.: 4754-5702. **Ent.: $ 4**.
• **Lilo y Stitch**: 15 hs. (En castellano). SR.
• **Kamchatka**: 16.45, 19 y 21.15 hs. Dir.: Marcelo Piñeyro, con Ricardo Darín y Cecilia Roth. SR.

#### SAN ISIDRO

**SAN ISIDRO** (Tren de la Costa). La Salle 653. Tel.: 4732-6180.
• **Mi gran casamiento griego**: 13, 15, 17, 19, 21 y 23 hs. Dir.: J. Zwick, con Nia Vardalos y John Corbett. SR.
• **Scooby-Doo**: 12.40 y 16.30 hs. Dir.: Raja Gosnell, con F. Prince Jr. (En castellano). SR.
• **Triple X**: 14.20, 18.10, 20.30 y 22.50 hs. Dir.: Rob Cohen, con Vin Diesel. P/13.
• **Las cuatro plumas**: 12.40, 15.10, 17.40, 20.10 y 22.40 hs. (U.K.) Dir.: Shekhar Kapur, con Heath Ledger, Wes Bentley y Kate Hudson. P/13.
• **Deuda de sangre**: 13.30, 15.50, 18.30, 20.50 y 23 hs., con Clint Eastwood. P/13.

#### ZONA OESTE

#### CASEROS

**PARAMOUNT**. 3 de Febrero 2561. Tel.: 4750-1438. **Ent.: $ 4**.
• **Kamchatka**: 14.30, 16.25, 18.20, 20.15 y 22.10 hs. Dir.: Marcelo Piñeyro, con Ricardo Darín y Cecilia Roth. SR. Sáb. trasn. 0 h.
• **Triple X**: 15, 17.30, 20 y 22.20 hs. Dir.: Rob Cohen, con Vin Diesel. P/13. Sáb. trasn. 0.20 hs.

#### ZONA SUR

#### AVELLANEDA

**ALTO AVELLANEDA**. Guemes 897. Tel.: 4229-0204.
• **Scooby-Doo**: 13.05, 14.45, 16.45 y 18.45 hs. Dir.: Raja Gosnell, con F. Prince Jr. SR.
• **The bank** (El juego de la banca): 20.35 y 22.40 hs. Dir.: Robert Connolly, con David Wenhal y Anthony La Paglia. P/13. Sáb. trasn. 1 h.
• **Kamchatka**: 13.40, 16, 18.10, 20.20 y 22.30 hs. Dir.: Marcelo Piñeyro, con Ricardo Darín y Cecilia Roth. SR. Sáb. trasn. 1.15 hs.
• **Mi gran casamiento griego**: 13.10, 15, 16.55, 18.50, 20.45 y 22.40 hs. Dir.: J. Zwick, con Nia Vardalos y John Corbett. SR. Sáb. trasn. 1 h.
• **K-19**: 13.10, 17.35 y 22.15 hs. Dir.: Kathryn Bigelow, con Harrison Ford y Liam Neeson. P/13.
• **Un oso rojo**: 15.35 y 20.15 hs. Dir.: Adrián Caetano, con Julio Chávez. P/13. Sáb. trasn. 1 h.
• **Dragón rojo**: 13.10, 15.30, 17.55, 20.20 y 22.45 hs. Dir.: Brett Ralner, con Anthony Hopkins y Edward Norton. P/16. Sáb. trasn. 1.15 hs.
• **Triple X**: 13, 15.10, 17.45, 20.10 y 22.45 hs. Dir.: Rob Cohen, con Vin Diesel. P/13. Sáb. trasn. 1.15 hs.

#### LANUS

**REX**. Ituzaingó 1086. Tel.: 4241-9329. **Ent.: $ 4**.
• **Kamchatka**: 14.30, 16.25, 18.20, 20.15 y 22.10 hs. Dir.: Marcelo Piñeyro, con Ricardo Darín y Cecilia Roth. SR. Sáb. trasn. 0 h.
• **Halloween 8** (Resurrección): 14.50, 16.35, 18.30, 20.25 y 22.20 hs. Dir.: Rick Rosenthal, con Jamie Lee Curtis, Busta Rhymes. P/13. Sáb. trasn. 0.10 hs.

#### QUILMES

**CERVANTES**. Rivadavia 129. Tel.: 4253-1234. **Ent.: $ 3,50.**
• **Kamchatka**: 14.30, 16.25, 18.20, 20.15 y 22.10 hs. Dir.: Marcelo Piñeyro, con Ricardo Darín y Cecilia Roth. SR. Sáb. trasn. 0 h.
• **El camino de los sueños**: 15.30, 18.30 y 21.30 hs. (Francia-EE.UU.) Dir.: David Linch, con J. Theroux y N. Watts. P/16.
• **Intimidad**. Sáb. trasn. 0.10 hs. Dir.: Patrice Chéreau. P/18.

#### LA PLATA

**TEATRO ARGENTINO** (Sala "Alberto Ginastera"). Calle 51 (entre 9 y 10). Tel.: (0221) 429-1732.
**BALLET DEL TEATRO ARGENTINO**
Dir.: Oscar Araiz. "Rapsodia", de Sergei Rachmaninov (solista: Adrián Martínez-piano); "Adagietto", de Gustav Mahler; "Magnificat", de Johan Sebastian Bach (solistas: Rubén Martínez , Venesa Mautner, Mariana Rewersky, Víctor Castellis y María Soledad de la Rosa). Sábado: 20.30 hs., dom.: 17 hs. Ent. desde: $ 6.

### TEATROS

**COLON**. Libertad 621. Conmutador.: 4378-7100. Boletería: 4378-7300.
• **Hoy: 20.30 hs**. Concierto. **FESTIVAL MARTHA ARGERICH**. "Camerata Bariloche". Solistas: Martha Argerich, Mirabela Dina, Alan Weiss (piano), Fernando Ciancio (trompeta). Prog. Bartók: Suite de Danzas Sz. 77, Divertimento para cuerdas Sz. 113; Chopin: Concierto Nº 2 Op. 21 (transcrip. para piano y sexteto de cuerdas). Shostákovich: Concierto Nº 1, para trompeta y cuerdas Op. 35. Sob. de ab. en vta. Pl.: $ 80.
• **Miércoles: 20.30 hs**. Abono Especial. **L'OCCASIONE FA IL LADRO**, ópera de Gioacchino Rossini. Dir.: Guillermo Brizzio-Susana Frangi. Régie: Claudio Gallardou. Con Graciela Oddone, Leonardo Estévez, Gabriel Centeno. Orquesta Estable del Teatro Colón. Sob. de ab. en vta. Pl.: $ 70.
• **Jueves: 12 a 23 hs**. Megaconcierto. **FESTIVAL MARTHA ARGERICH** (1ra. parte: 12 hs., 2da. parte: 14.20 hs., 3ra. parte: 17.15 hs. y 4ta. parte: 21.30 hs). "Orquesta Filarmónica de Buenos Aires". Dir.: Charles Dutoit. Solistas: Martha Argerich, Sergio Tiempo, Alejandro Petrasso (piano), Dora Schwarzberg (violín) y Mark Drobinsky (violoncello). Prog. Beethoven: Concierto Nº 3 para piano y orquesta Op.37; Shostakóvich: Trío Nº 2 Op. 67; Ravel: "La valse". Sob. de ab. en vta. Pl.: $ 80.
• **Sábado: 20.30 hs**. Concierto de clausura. **FESTIVAL MARTHA ARGERICH**. "Orquesta Filarmónica de Buenos Aires". Dir.: Charles Dutoit. Solistas: Martha Argerich, Dora Schwarzberg (violín) y Mark Drobinsky (violoncello). Prog. Berlioz: Obertura "Carnaval Romano"; Beethoven: Triple concierto Op.56; Debussy: Preludio a la siesta de un fauno; Musorgski-Ravel: Cuadros de una exposición. Sob. de ab. en vta. Pl.: $ 80.
• **Domingo: 11 hs**. Ciclo de conciertos. **Bienvenida al siglo XXI**: Silvia Dabul y Manuel Masone (piano), Angel Frette y Arturo Vergara (percusión). Prog.: Ravel-Sadlo: "Mi madre la oca"; Crumb: Music for a Summer Evening (estreno argentino). Ent. libre.
• **Domingo: 17 hs**. Abono Vespertino. **L'OCCASIONE FA IL LADRO**, ópera de Gioacchino Rossini. Dir.: Guillermo Brizzio-Susana Frangi. Régie: Claudio Gallardou. Con Marcelo Lombardero, Gabriel Renaud, Laura Rizzo. Orquesta Estable del Teatro Colón. Sob. de ab. en vta. Pl.: $ 100.

**GRAL. SAN MARTIN** (Complejo Teatral de Buenos Aires). Av. Corrientes 1530. Tel.: 0-800-333-5254.
**BALLET CONTEMPORANEO**
Dir.: Mauricio Wainrot. Pta.: "A la hora de oro". Coreog.: Diana Szeinblum; "Tiempo suspendido". Coreog.: Vasco Wellenkamp; "La consagración de la primavera". Coreog.: Mauricio Wainrot. Jueves a domingo: 20.30 hs. (Sala "Martín Coronado"). Pl.: $ 8 (jueves: $ 4)
**DEDOS**
"El musical", de Borga Ortiz de Gondra. Con Susana Pampín, Javier Lorenzo, Alberto Suárez y Analía Couceyro. Música: Marcelo Moguilevsky. Dir.: Alejandro Tantanián. Miércoles: 21 hs., jueves: 20 hs., viernes y sábado: 21 hs., domingo: 20 hs. **Domingo despedida**. (Sala "Cunill Cabanellas"). Pl.: $ 8 (miérc.: $ 4).
**PIANO CIRCUS**
(Gran Bretaña). Seis pianos, teclados. Concierto VII. Ciclo de "Conciertos de Música Contemporánea". Hoy: 20.30 hs. Pl.: $ 8. (Sala "Casacuberta")
**GLORIAS PORTEÑAS**
Idea y selección de repertorio: Soledad Villamil, Brian Chambouleyron, Silvio Cattáneo y Carlos Viggiano. Miércoles y jueves: 20 hs., viernes y sábado: 21 hs., domingo: 20 hs. (Sala "Casacuberta"). Pl.: $ 8 (miérc.: $ 4)
• **Hiertz & Verdi**. Dúo de guitarras. "Música clásica en el Hall". Viernes: 18.30 hs. Ent. libre.
• **Cuarteto de Cuerdas de Bs. As.** "Música clásica en el Hall". Sábado: 18.30 hs. Ent. libre.

**DE LA RIBERA**. Pedro de Mendoza 1821-(La Boca). Tel.: 4302-8866.
**EL REÑIDERO**
de Sergio De Cecco. Grupo de Teatro del Nacional Buenos Aires. Dir.: Orlando Acosta. Jueves a sábado: 20.30 hs., domingo: 20 hs. Ent.: $ 5 (jueves: $ 2,50).
**ORQUESTA DEL TANGO**
"de la Ciudad de Buenos Aires". Dir.: Carlos García-Raúl Garello. Canta: Hernán Salinas. Presentación: Oscar del Priore. Jueves: 13 hs. Ent. libre.

**PRESIDENTE ALVEAR** (Complejo Teatral de Buenos Aires). Corrientes 1659. Tel.: 4373-4245.
**ANGORA MATTA**
Con **Lía Ferenese, Eleonora Sancho, Leonardo López Linares**, Cecilia Jakubowicz, Mirko Tomas y elenco. Música: Ramón Pelinski. Coreog.: Susan Rose. Dir. musical: Gerardo Gandini. Libro, letras, produc. y dir.: María Saviglíano. Viernes a domingo: 21 hs. Pl.: $ 10.

**NACIONAL CERVANTES**. Libertad 815. Tel.: 4816-4224.
**STEFANO**
de Armando Discépolo. Con **Luis Brandoni, Perla Santalla**, Horacio Roca, Beatriz Spelzini, Daniel Tedeschi, Daniela Catz, Mariano Miguelarena y Estebán Pérez. Dir.: Juan Carlos Gené. Jueves: 20.30 hs., viernes y sábado: 21 hs., domingo: 20.30 hs. (Sala "María Guerrero"). Ent.: $ 5 (sáb.: $ 8).
• **La visita**, de y por Fernanda Gómez y Enrique Dumont. Martes: 14 hs. Ent.: $ 2.
• **Orquesta Nacional de Música Argentina** "Juan de Dios Filiberto". Dir.: Atilio Stampone-Néstor Marconi. Martes: 19.30 hs. Ent. Libre. (Sala "María Guerrero")

**ACTOR'S STUDIO COMPLEX**. Av. Corrientes 3571. Tel.: 4867-6622.
• **PERRAS**, de Mauricio Kartum. Con Claudio Martínez Bel y Néstor Caniglia. Libro y dir.: Enrique Federman. Viernes: 21 hs. Ent.: $ 10.
• **EL AMATEUR**, de Mauricio Dayub. Con Carlos Follas y Julián Gaisson. Dir.: Dora Baret. Sábado: 19 hs. Ent.: $ 8.
• **AMONTONADOS EN LA PUERTA DE SALIDA**. Dir.: Panhalasa Teatro. Sábado: 22.30 hs. Ent.: $ 8.

# GERALDINE, LA FIGURA

## *La Hija del Genial Charles Chaplin Concurrió al Estreno de "Hable con Ella", de Almodóvar*

Geraldine Chaplin, la exquisita actriz, hija del genial Charles Chaplin, asistió a la premiere de la película **"Hable con ella"** que dirigió el inteligente realizador español **Pedro Almodóvar**. Geraldine presentó en el escenario la película en Hollywood, ante un auditorio colmado de un público en el que se mezclaban la audiencia en castellano, seguidor de la carrera de Almodóvar, y el consecuente espectador norteamericano que aprendió a apreciar el cine del director manchego.

En la película también trabaja **Faye Dunaway**, la recordada protagonista de "Bonnie y Clyde", quien fuera acompañada, por el entonces joven galán, Warren Beatty, hermano de la consagrada Shirley Mac Laine, quien por aquel entonces fuera protagonista de "Irma, la dulce" y "Sweet Charity ".

Las dos actrices en una secuencia de la película de Pedro Almodóvar, que fue presentada en noche de premiere por el American Film Institute el pasado domingo,sin la asistencia del discutido realizador, de entre otras, "Tacones lejanos".

Esta vez, Almodóvar prescindió de dos de sus intérpretes preferidos, como **Carmen Maura y Antonio Banderas.**

Uno de los máximos logros internacionales del realizador manchego, fue "Mujeres al borde de un ataque de nervios".

### HORIZONTALES

1) Ciudad de España. 6) Fécula comestible. 11) Capital de los Alpes Marítimos. 12) Anestésico. 14) Preposición inseparable. 16) Ciudad de Rusia. 17) Cuatro, en números romanos. 18) Ciudad del Perú. 20) Anillo. 21) Piedra de color verdoso. 23) Borrachera. 26) Casualidad. 27) Ciudad de Francia. 28) Licor. 29) Inútil. 30) Símbolo del neón. 31) Título de nobleza. 32) Ave de rapiña. 34) Ciudad de Francia. 37) Zorro o coyote. 40) Sacerdote budista del Tíbet. 41) Yerno de Mahoma. 42) Dioses bienhechores de la mitología escandinava. 43) Aféresis de ahora. 46) Aumentativo. 47) Divinidad egipcia. 48) Península de América Central. 52) Preposición latina. 53) De color blanco amarillento. 54) Dios del amor. 56) Rápido, ligero. 57) Pierna de las aves.

### VERTICALES

2) Prefijo negativo. 3) Preposición inseparable. 4) Levantar las velas. 5) Emperador de Rusia. 6) Hijo de Adán y Eva. 7) Montaña de Grecia. 8) Unidad monetaria búlgara. 9) Terminación verbal. 10) Ciudad de España (Sevilla). 13) Ciudad de Portugal. 15) Dícese de ciertas frutas muy delicadas. 17) Estado al S.O. de Asia. 19) Tumor formado por el tejido glandular. 20) Arriesgado, inseguro. 22) Río del NE de España. 23) Capital de Checoslovaquia. 24) Río de Galicia. 25) Prefijo negativo. 26) Ciudad de España. 32) Villa de España (Málaga). 33) Uno de los nombres del maíz. 35) Contracción. 36) Letra griega. 38) Pedazo de cuerda o hilo. 39) Atrevido, audaz. 44) Pronombre posesivo. 45) Río de Cuba. 48) Pájaro conirrostro de Chile. 49) Patada violenta que dan las bestias. 50) Piel del rostro humano. 51) Impar. 53) Letra. 55) Símbolo del escandio.

(La solución, mañana)

(Solución del problema anterior)

## GUIA DE CINES Y TEATROS ★ GUIA DE CINES Y TEATROS ★ GUIA DE CINES Y TEATROS ★

• **FRIDAS** (Sobre Frida Kalo). Con Ana María Casó. Domingo: 20 hs. **Despedida**. Ent.: $ 10.

**ANDAMIO '90**. Paraná 660. Tel.: 4373-5670.
• **RECONOCERNOS**. Con **Selva Alemán, Thelma Biral, Antonio Grimau, Duilio Marzio** e Inés Rinaldi. Dir. musical: Juan Carlos Cuacci. Dramaturgia y dir.: Oscar Barney Finn. Viernes: 20.30 hs.
• **LEJANA TIERRA MIA**, de Eduardo Rovner. Con Osvaldo Santoro y Paulo Brunetti. Dir.: Oscar Barney Finn. Sábado y domingo: 20.30 hs.
• **UMBRAL**, de Paco Zarzoso. Con Beatriz Spelzini. Dir.: Fernando Piernas. Sábado: 23.30 hs.

**ARLEQUINO** (Sala I). Adolfo Alsina 1484. Tel.: 4382-7775.
• **El imperio argentino**, de Mariano Moro. Dir.: Miguel Angel Elías y Mariano Moro. Miércoles: 21 hs. Ent.: $ 4.
• **Navidad en abril**. Libro y dir.: Miguel Iglesias. Jueves: 21 hs. Ent.: $ 6.
• **Llamada en espera**. Con M. F. Fasson, E. Agostinelli y elenco. Dir.: Isaac Eisen. Viernes: 21 hs. Ent.: $ 5.
• **Cabaret Club**, de Guillermo De Lorenzo. Con R. Zayat, S. Aronzon y elenco. Dir.: Alfredo Terzano y Fernando Ferrer. Viernes: 23 hs. Ent.: $ 8.
• **(Mutis)**. Te vas, me dejás y me abandonás, de Julio Escalada. Con Flavia Biasi, Mar Celeste y elenco. Dir.: Alejandro Iuliani. Sábado: 21 hs. Ent.: $ 6.
• **Impronta** (teatro en episodios). Con Laura Azcurra, Carlos Nieto y elenco. Dir.: Gustavo Sosa. Sábado: 23 hs. Ent.: $ 5.

**ARGENTORES** (Sala "Gregorio de Laferrere"). Pacheco de Melo 1820. Tel.: 4811-2582. **RUPTURA FAMILIAR**, de Walter Di Leva. Con Dora Prince, Juan Carlos Puppo, Claudia Cárpena, Enrique Dacal, Alejandro Goldstein, Juan Ignacio Quiroga y Pablo Glóvine. Narración: Florencia Giménez Argento. Dir.: Héctor Glóvine. Ciclo "Radioteatro para aplaudir". Miércoles: 19 hs. Ent. libre.

**ASTRAL**. Av. Corrientes 1639. Tel.: 4374-5707. De Río de Janeiro...
**LOS DE IMAGUARE**
Viernes: 20 hs. Ent. desde: $ 10.
**LOS MUSIQUEROS ENTRERIANOS**
Jueves 28 de noviembre: 20 hs.
**XEITO NOVO**
pta.: "Galiza Sempre 2002". Folk Celta. Invitados: **Lito Vitale** y **Ara Tokatlian**. Viernes 29 y sábado 30 de noviembre: 21 hs. Ent. desde: $ 15.

**ASTROS**. Av. Corrientes 746. Tel.: 4325-5541.
**HECHO EN ARGENTINA**
Con **Violeta Rivas-Néstor Fabián** y **Trío San Javier**. Viernes 29 y sábado 30 de noviembre: 21.30 hs. Pl. desde: $ 10.

**AUDITORIO DE BELGRANO**. Virrey Loreto y Cabildo. Tel.: 4783-1783.
• **LEON GIECO** pta. su CD: "Bandidos rurales". Viernes: 21 hs. Ent. desde $ 12.
• **ORQUESTA DE CAMARA DE MAYO**, Mozart: "Divertimento". Tedeum K 141. Réquiem K 626. "Coro Divertimento". Dir.: Néstor Zadoff. Viernes 29 de noviembre: 20.30 hs.

**AUDITORIUM SAN ISIDRO**. Av. Del Libertador 16.138. Tel.: 4747-9585. **JAZZ SING IT**, de Peter MacFarlane. Con "Juliana Ruiz" y "Vox Pop". Sábado: 21.30 hs. Ent. desde: $ 8.

**AVENIDA**. Av. de Mayo 1222. Tel.: 4381-0662.
**COSI FAN TUTTE**
ópera de Wolfgang Amadeus Mozart. Versión: Lorenzo Da Ponte. Dir. Musical: Antonio María Russo. "Juventus Lyrica" Temporada 2002. Con Carla Filipcic, Natasha Tupin, Mariela Schemper, Raquel Winnitka, Mariana Rewerski, Gabriel Centeno, Carlos Ullán, Sebastián Sorarrain, Gui Gallardo, entre otros. Puesta en esc.: Ana D'Anna. Jueves: 20.30 hs., domingo 17 hs. **Domingo despedida**. Ent. desde: $ 5.

**BROADWAY**. Av. Corrientes 1155. Tel.: 4382-2345. "Alejandro Romay" pta.:
**VENECIA**
de Jorge Accame. Con **Haydée Padilla**, Elvira Massa, Laura Espinola, Marina Vázquez, Gonzalo Morales y Alejandro Viola. Dir.: Helena Tritek. Jueves a sábado: 20 hs., domingo: 18 hs. **Domingo despedida**. (Sala "Raúl Rossi"). Pl.: $ 15 (jueves: $ 7).
**MAXIMILIANO GUERRA**
y el Ballet del Mercosur pta.: "Con Gloria Morir". Jueves a sábado: 21 hs., domingo: 19 hs. **Domingo despedida**. (Sala "Narciso Ibañez Menta")

**CALLEJON**. Humahuaca 3759. Tel.: 4862-1167.
• **Infortunados ojos**: Dramaturgia y dir.: Laura Mantel. Viernes: 21 hs. Ent.: $ 8.
• **Mujeres soñaban caballos**. Dramaturgia y dir.: Daniel Veronese. Viernes y sábado: 23 hs. Ent.: $ 10.
• **Open house**. Libro y dir.: Daniel Veronese. Sábado: 21 hs. Ent.: $ 5.

**CENTRO CULTURAL BORGES** (Auditorio "Astor Piazzolla"). Viamonte (esq. San Martín). Tel.: 5555-5359.
• **LA TANGO**. Grupo vocal e instrumental: Temas de Piazzolla, Troilo, Mores, entre otros. Jueves: 19 hs. Ent.: $ 8.
• **SIBILA** y su Ballet "Al-Andalus" ptan.: Azabache y luna. Sábado: 20.30 hs. Ent.: $ 10.
• **MATCH DE IMPROVISACION**. Con "Mosquito Sancinetto". Sábado: 23 hs. Ent.: $ 5.
• **MARISA CURA** pta.: "Flamenco vivo". Domingo: 20 hs. Ent.: $ 10.

**CENTRO CULTURAL GRAL. SAN MARTIN**. Sarmiento 1551. Tel.: 4374-1251.
• **La Louisiana Jazz Band**. Cumple 40 años. Ciclo "Jazzorología". Coord. y comentarios: Carlos Inzillo. Hoy: 20.30 hs. Ent. libre. (Sala "A-B")
• **Orquesta de tango de la ciudad de Buenos Aires**. Dir.: Carlos García-Raúl Garello. Canta: "Hernán Salinas". Viernes: 11 hs. Ent. libre. (Sala "A-B")
• **Coro de Niños Cantores** (Córdoba). Viernes: 18 hs. Ent. libre. (Sala "Enrique Muiño")
• **Claudio E. Mamud**. Clases de apreciación musical. Opera "Rigoletto", de Guiseppe Verdi. Viernes: 19.30 hs. Ent. libre. (Sala "F")
• **Danza contemporánea**. "Bagatelas" (obras de cámara). Dir.: Andrea Chinetti. Viernes: 21 hs. Ent. libre. (Sala "Ernesto Blanco")
• **Festival Músicas de Provincia**. Con los más destacados cultores de la música folclórica argentina. Viernes, sábado y domingo: 21 hs. Ent. libre. (Sala "A-B")

**CENTRO CULTURAL GRAL. SAN MARTIN** (Sala "Juan Bautista Alberdi"-6to. piso). Sarmiento 1551. Tel.: 4373-8367. **El enfermo imaginario**, de Molière. Dir.: José Bove-Nora Rodríguez. Sábado: 21 hs., domingo: 20.30 hs. Ent. libre.

**CENTRO CULTURAL TADRON**. Niceto Vega 4802 (y Armenia). Tel.: 4777-7974.
**SON PALOMAS**
Con Jorge Díez, Piero Anselmi y elenco. Ajusticiamiento del principal responsable del genocidio perpetrado por los turcos contra los armenios. Libro y dir.: Daniel Jorge Fernández. Viernes y sábado: 22 hs.

**CENTRO CULTURAL TORQUATO TASSO**. Defensa 1535 (Parque Lezama-San Telmo). Tel.: 4307-6506.
**ESTEBAN MORGADO**
Cuarteto. Invitado: **Quique Condomí** (violín) y **Alfredo Piro** (voz). Viernes: 23 hs. Ent.: $ 10.
**MARIA GRAÑA-BEBA PUGLIESE**
y su orquesta. Sábado: 23 hs. Ent.: $ 10.

**CIRCUITO CULTURAL BARRACAS**. Av. Iriarte 2165. Tel.: 4302-6825.
**EL CASAMIENTO DE ANITA Y MIRKO**
Por "Los Calandracas" y "El Teatral Barracas". Evento teatral para bailar, comer y divertirse. 50 vecinos-actores lo hacen participar de este jolgorio. Dir.: Corina Busquiazo. Sábado: 22 hs. Ent.: $ 8 (Incluye 1 comida, 1 bebida y torta de casamiento).

**COLISEO**. Marcelo T. de Alvear 1125. Tel.: 4816-6115.
**LUIS ALBERTO SPINETTA**
"Electroacustik". Con Claudio Cardone, Mono Fontana (teclados) y Javier Malosetti (bajo). Jueves 21 y viernes 22 de noviembre: 21 hs. Ent. desde: $ 15. Ent. desde: $ 15.

**DEL ABASTO**. Humahuaca 3549. Tel.: 4865-0014.
• **INFORME PARA UNA ACADEMIA**, de Franz Kafka. Actuac. y dir.: Diego Starosta. Jueves: 21 hs. Pl.: $ 8.
• **PROYECTO PUENTES 2002**: "La secuela", de Federico Penelas. Dir.: Javier Echániz; "Memoria de alas quebradas", de Laura Cotton. Dir.: Pablo Ponce; "Los ángeles, se alimentan de pájaros", de Cristina Merelli. Dir.: Marcelo Mangone. Viernes: 22.30 hs. Pl.: $ 8.
• **SILENCIO H2OSPITAL**. Con Natalia Cárcamo, Melisa Kerlerz y elenco. Libro y dir.: Eloy González y Emma Rey. Sábado: 20.30 hs. Pl.: $ 8.
• **PROYECTO PUENTES 2002**: "Oratorio por un país en sombras", de Ariel Barchilón. Dir.: Rony Keselman; "Pónme la mano aquí", de Hugo Men. Dir.: Manuel Gaspar. Sábado: 22.30 hs. Pl.: $ 8.
• **OMBLIGO**. Con Nina Lenze, Jorge Pérez y Raquel Ameri. Idea y dir.: Magui Méndez. Domingo: 20 hs. Pl.: $ 8.

**DEL CENTRO**. Sarmiento 1249. Tel.: (15)4062-77044383-5644.
• **El espermatozoide alienado** "16 años de éxito..." Con "Pablo Misacantano". Para reírse de todo. Miércoles y jueves: 21.30 hs., viernes: 23 y 0.30 hs., sábado: 21, 23 y trasn. 1 h., domingo: 21 hs. Ent.: $ 5 (sáb.: $ 7 y 5). Sala 1.
• **Los pecados del paraíso**. Tragedia en 4 actos. Libro y dir.: Jorge Furón. Viernes: 21 hs. (Sala 1)
• **Ariel "Jalmilo" Avila** en: "Humor y algo más". Con Lorena Park. Jueves: 22 hs. (Sala 2)
• **Monólogos del pene**, de Pablo Misacantano. Dir.: Pablo Misacantano-Alejandra de Santiago. Viernes: 22 hs., sábado: 23 hs., domingo: 21 hs. Ent.: $ 5 (sáb.: $ 7 y 5). Sala 2.
• **El discurso de la araña**. Libro y dir.: Juan Carlos Urtasal. Sábado: 21 hs. (Sala 2)

**DEL NUDO**. Av. Corrientes 1551. Tel.: 4375-5001.
• **CUERPOS**, de James Saunders. Con **Patricia Palmer, Roxana Berco**, Gabriel Molinelli y Roberto Saiz. Dir.: Patricia Palmer. Viernes y sábado: 21 hs., domingo: 20 hs. Ent.: $ 10.
• **PARAFERNALIA INFERNAL**. Con Marcelo Trepat, Ligia Piro y elenco. Dir.: Luis Cicero. Viernes: 23 hs. Ent.: $ 10.
• **EDUARDO CALVO**. Humor. Sábado: 23 hs. Ent.: $ 10.

**DEL PUEBLO**. Av. Roque S. Peña 943. Tel.: 4326-3606.
• **Esquirlas**, de Mario Diament. Con "Edgardo Nieva", "Tony Lestingi", "Alejandra Darín", Isaac Haimovici y Mario Alarcón. Dir.: Víctor Mayol. Viernes: 21.30 hs., sábado: 21.45 hs., domingo: 20.45. Pl.: $ 10. (Sala "Carlos Somigliana")
• **Siempre nada** (Una historia de jóvenes), de Orlando Leo. Con Leonardo Bermúdez, Fernando Casarin, Emiliano Ramos y Lisandro Quiroz. Dir.: Néstor Sabatini. Viernes: 21 hs. (Sala "Teatro Abierto")

**DEL SUR**. Venezuela 2255. Tel.: 4941-1951.
• **Restos de oscuras** (con la luz que sean). Con Florencia Geuser, Laura Lazzaro y elenco. Dir.: Julieta Eskenazi. Jueves y viernes: 21 hs. Ent.: $ 6.
• **Fiel de partida**, de Samuel Beckett. Dir.: Berta Goldemberg. Sábado: 21 hs. Ent.: $ 6.

**DE LA CASONA**. Av. Corrientes 1975. Tel.: 4953-5595.
• **CLAUDIA LAPACO** en: "Para que son las canciones?". Con Gerardo Gardelín (piano). Dir.: Elena Tritek. Viernes y sábado: 21 hs. Pl.: $ 12.
• **LILIA BARINOVA**. Con "Argentinos en mi corazón". Música clásica, boleros y tangos. Viernes: 21.30 hs. Ent.: $ 8.
• **EN EL CIELO CON DIAMANTES** (Encuentro imaginario entre John Lennon y George Harrison), de Rodolfo Vázquez. Con Daniel Ronconi y Luciano Casaux. Dir.: Joe Rigol. Viernes y sábado: 23 hs, domingo: 21 hs. Pl.: $ 10.
• **MARIA ESTELA MONTI-TRIO TANGO-CIUDADANA**. Con Pepe Listorti y Gustavo Fernández (guitarras). Invitada: Mónica Gómez. Viernes: 23.30 hs. Ent.: $ 8.
• **ALEJO LACLAU** pta.: "Ay, que el alma se me sale". Con Pablo DÓAquino (piano). Poemas y canciones de amor de todos los tiempos. Sábado: 21.15 hs. Ent.: $ 8.
• **ANA CUACCI** pta.: "Como dos extraños". Con Eduardo Minervino (piano). Sábado: 23.30 hs. Ent.: $ 5.

**EL EXCENTRICO DE LA 18**. Lerma 420. Tel.: 4772-6092.
• **UN ASESINO DEL OTRO LADO DE LA PARED**, de Javier Daulte. Con Pablo Ini, Daniel Sansotta y elenco. Dir.: Inés Baum. Viernes: 21 hs. Ent.: $ 7.
• **DRAMAS BREVES 2**, de Philippe Mimyana. Con Guillermo Arengo, Blas Arrese Igor y elenco. Dir.: Daniel Veronese. Viernes y sábado: 23 hs. Ent.: $ 10.
• **PALADAR**, de Matías Méndez. Grupo "Paladarteatro". Dir.: Luis Roffman. Sábado: 20.30 hs. Ent.: $ 8.
• **MARTA Y MARTA**. Sobre cuentos de Inés F. Moreno. Con "Susana Behocaray" y "Alicia Palmes". Dir.: Elvira Onetto. Sábado: 21 hs. Ent.: $ 10 (incluye: cena y vino).

**EL GALPON DE CATALINAS**. Pérez Galdós 93 (La Boca). Tel.: 4300-5707.
• **EL FULGOR ARGENTINO** "Club Social y Deportivo". Por el "Grupo de Teatro Catalinas Sur". 100 años de historia argentina (1930-2030) vistos a traves de las veladas bailables en un club de barrio. 100 actores, orquesta en vivo. Dir.: Adhemar Bianchi-Ricardo Talento. Viernes y sábado: 22 hs. Ent.: $ 8 (viernes: $ 6).
• **SUDESTADA!** "En un conventillo inundado un ladrón anda suelto..." Sainete circense. 30 actores circqueros en escena. Dir.: Pedro Placios-Bruno Gagliarini. Domingo: 20.30 hs. Ent.: $ 4.

**EL NACIONAL**. Av. Corrientes 960. Tel.: 4326-4218.
**TANGUERA**
El nuevo musical argentino. Una historia de arrabal, erotismo y cabaret! Letra y música "Eladia Blázquez". Con la primera bailarina "Mora Godoy" y ...María Nieves. Canta: "Karina Rivera". Dir.: Omar Pacheco. Miércoles a sábado: 21 hs., domingo: 20 hs. **Domingo despedida**. Pl.: $ 25. Vta. tel.: 4324-1010.

**EL PORTON DE SANCHEZ**. Sánchez de Bustamante 1034. Tel.: 4863-2848.
• **M.E.D.E.A.** Danza-Teatro. Dir.: Mariana Paz. Jueves: 22 hs. Pl.: $ 10.
• **El suicidio**. Por "El Periférico de Objetos". Dir.: Daniel Veronese. Viernes y sábado: 21 hs. Pl.: $ 10.
• **Lengua madre sobre fondo blanco**. Dramaturgia y dir.: Mariana Obersztern. Viernes: 23.15 hs. Pl.: $ 10.
• **Pampa** (Boceto de un acto imposible), de Jorge Leyes. Dir.: Roberto Castro. Sábado: 23 hs. Pl.: $ 10.
• **Extinción**, de Iñigo Ramírez de Haro. Con Ingrid Pelicori, Horacio Peña, Roberto Castro y Pablo Caramelo. Dir.: Rubén Szuchmacher. Domingo: 21 hs. Pl.: $ 10.

**EL TEATRON**. Av. Santa Fé 2450. Tel.: 4825-8914. **Relaciones ilícitas**. Con M. Zabaleta, C. Espinazzi y elenco. Dir.: Marcelo Silguero. Sábado: 21 hs.

**EL TUNEL**. Bonpland 2050. Tel.: 4771-3338. **UNA PAREJA**, de Eduardo Rovner. Con Sebastián Filotti, Claudia Salminis y elenco. Dir.: Carlos Evaristo. Sábado: 21 hs. Ent.: $ 5.

**GRAN REX**. Av. Corrientes 857. Tel.: 4322-8000.
**THE BEATS**
La mejor Banda "Beatle" del mundo. Viernes 29 de noviembre: 21.30 hs.
**MARIA MARTHA SERRA LIMA**
**PAZ MARTINEZ**
Sábado 30 de noviembre: 22 hs., domingo 1 de diciembre: 20 hs.
**JORGE DREXLER**
"Música que despierta". Jueves 5 de diciembre: 22 hs.
**LUCIANO PEREYRA**
"Soy luyo". Sábado 7 y domingo 8 de diciembre: 22 hs.

**HEBRAICA**. Sarmiento 2255. Tel.: 4952-5887.
**CORAZON DE TANGO**
Con **Ana María Cores** y **Marcelo Tommasi**. Ballet y orquesta en vivo. Coreog.: Milena Plebs. Libro y dir.: Rubén Cuello. Viernes y sábado: 21 hs. Ent.: $ 15.

**IFT**. Boulogne Sur Mer 549. Tel.: 4962-9420.
• **No se paga**, de Darío Fó. Dir.: Eduardo Pavelic. Sábado: 21.30 hs. Pl.: $ 5. (Sala II)
• **La pecera**, de Ignacio Apolo. Dir.: Diego Rodríguez. Jueves: 21 hs. Ent. a la gorra. (Sala III)
• **Nueve**: "La farmacia Marina", de J. D'Angiolillo. Dir.: Alejandro Giles; "La travesía de los esperpentos", de Adriana Tursi. Dir.: Clara Pando; "Oh, this sea", de R. Amuchastegui. Dir.: Fabián Bendersky. Viernes: 21 hs. Pl.: $ 5. (Sala III).
• **Nueve**: "Esta es Italia", de Susana Gutiérrez Posse. Dir.: L. Caceres; "Turning point!". Libro y dir.: Susana Torres Molina; "Trama de la mosca y la araña". Libro y dir.: Héctor Levy-Daniel. Sábado: 22 hs. Pl.: $ 5. (Sala III).
• **Nueve**: "Clandestino", de Mariana Trajtenberg. Dir.: Luis Roffman; "Tablas de sangre", de Ariel Barchilón. Dir.: Marcelo Mangone; "Vida y muerte de las ballenas", de Laura Laragione. Dir.: M. Scandizzo. Domingo: 20 hs. Pl.: $ 5. (Sala III).

**LA CARBONERA**. Balcarce 998. Tel.: 4362-2651.
• **INTIMIDAD**, de Haniff Kureishi. Con Gabriela Izcovich, Carlos Belloso, Gaby Ferrero, Gonzalo Kunca y Marcelo Mariño. Dir.: Javier Daulte y Gabriela Izcovich. Viernes y sábado: 21 hs. Ent.: $ 10.
• **4 EJERCICIOS** (para actrices), de Griselda Gambaro. Dir.: Leandra Rodríguez. Domingo: 18.30 hs. Ent.: $ 8.
• **LA VOZ HUMANA**, de Jean Cocteau. Dir.: Dora Milea. Domingo: 20.30 hs. Ent.: $ 8.

**LA PLAZA**. Av. Corrientes 1660. (Vta. tel.: 5237-7200).
**MONOLOGOS DE LA VAGINA**
de Eve Ensler. Con Con **Alicia Bruzzo, Florencia Peña** y **Pinky**. Dir.: Lía Jelin. Jueves: 20 hs., viernes y sábado: 20 y 22 hs., domingo: 21 hs. **Domingo despedida**. Pl. desde: $ 10. (Sala "Pablo Picasso").
**RUBIO & ROTEMBERG 2003**
en: "Condenados al éxito". Viernes y sábado: 22 hs. **Sábado despedida**. Pl. desde: $ 15. (Sala "Pablo Neruda").
**FAVIO POSCA**
en: **Lagarto Blanco**. Viernes y sábado: 0 h. **Sábado despedida**. Pl. desde: $ 10. (Sala "Pablo Picasso").

**LA TRASTIENDA**. Balcarce 460. Tel.: 4342-7650.
**TODOS TENEMOS PROBLEMAS...**
(sexuales). Con **Laura Oliva, Alejo García Pintos**, María Roji, Mike Amigorena y Mara Bestelli. Dir.: **Lía Jelin**. Jueves y sábado: 21 hs. **Sábado despedida**. Ent.: $ 20 (jueves: $ 10).

**LORANGE**. Corrientes 1372. Tel.: 4373-2411. **Los Susodichos** en: "Marea". Dir.: Nora Mosenco. Viernes y sábado: 23.15 hs., domingo: 20 hs. Ent.: a la gorra.

**LUNA PARK**. Av. Corrientes 99. Tel.: 4311-5100. www.lunapark.com.ar
**RATA BLANCA**
Nueva función!!!. Viernes: 22 hs. Loc. desde: $ 12.
**RITA LEE**
(Brasil). Sábado: 21.30 hs. Ent. desde: $ 25.
**JULIO BOCCA**
y el "Ballet Argentino". Martes 3, miércoles 4, jueves 5 y viernes 6 de diciembre: 20 hs. Loc. desde: $ 8.
**LES LUTHIERS**
**CAMERATA BARILOCHE**
Viernes 13 y sábado 14: 20 hs., domingo 15 de diciembre: 19 hs. Loc. desde: $ 8.
**LA TRAVIATA**
de Giuseppe Verdi. Dir. musical: Mario de Rose. Régie: Daniel Suárez Marzal. Con Luis Gaela, Carlos Viltori, Patricia Gutiérrez y elenco. Sábado 21: 21 hs., domingo 22 de diciembre: 19 hs. Loc. desde: $ 15.

**METROPOLITAN II**. Av. Corrientes 1343. Tel.: 4371-0816.
**SMOKE**
Un Music Hall!. Con **Andrea Lofebre, Omar Calicchio** y elenco. Idea y dir.: Aníbal Pachano. Jueves y viernes: 21 hs., sábado: 22 hs., domingo: 20.30 hs.

**MOLIERE**. Balcarce 682. Tel.: 4343-0777.
**LAURA RIVERO**
en: "Haznos famosos". Music hall. Dir.: Alberto Favero. Viernes y sábado: 22 hs. Ent.: $ 20. (Venta. tel.: 5237-7200)

**MULTITEATRO**. Av. Corrientes y Talcahuano. Tel.: 4382-9140.
**SONATA OTOÑAL**
Con **Leonor Manso, Virginia Innocenti** y "Héctor Bidonde". Dir.: José Carlos Plaza. Jueves: 20 hs., viernes y sábado: 21.15 hs., domingo: 20 hs. Pl.: $ 10.

**NDATENEO** (Espacio cultural). Paraguay 918. Tel.: 4328-2888.
**RICARDO FLECHA**
En concierto. Jueves 28 de noviembre: 21 hs.
**LOS TEKIS**
En concierto. Viernes 29 y sábado 30 de noviembre: 21.30 hs. Ent. desde: $ 15.

**PAYRO**. San Martín 766. Tel.: 4312-5922.
• **De rigurosa etiqueta**. Con Fernán Mirás, Carolina Peleritti, Carlos Portaluppi, Oscar Ferrigno, Silvina Bosco y Claudio Tolcachir. Libro y dir.: "Norma Aleandro". Viernes: 21 hs., sábado: 22 hs., domingo: 19 hs. Pl.: $ 10.
• **Las razones del bosque**, de Patricia Zangaro. Con Felisa Yeni, Pablo Tur y elenco. Dir.: Diego Kogan. Domingo: 21 hs. Pl.: $ 8.

**PICADILLY**. Av. Corrientes 1524. Tel.: 4373-1900/4375-3700.
**DICCIONARIO AMOROSO**
Con **Jorge Marrale** y **María Valenzuela**. Dir.: Víctor García Peralta. Viernes a domingo: 21 hs. Pl.: $ 20 (dgo.: $ 10)

**REGINA**. Av. Santa Fé 1235. Tel.: 4812-5470.
**PARECEN ANGELES**
de Jorge Medina. Con **Lydia Lamaison, Carolina Papaleo** y **Dora Baret**. Invitado: Roberto Antier. Dir.: Carlos Evaristo. Jueves: 20 hs., viernes y sábado: 21 hs., domingo: 19 hs. Ent. desde: $ 10.

**SALA CARLOS CARELLA**. Bartolomé Mitre 970. Tel.: 4345-2774. **Mateo**, de Armando Discépolo. Dir.: Alfredo Devita. Viernes y sábado: 20.30 hs. Ent.: $ 6.

**TALLER DEL ANGEL** (Sala Niní Marshall). Mario Bravo 1239. Tel.: 4855-7095.
**Pintura fresca**
de Beatriz Mosquera. Con Catalina Speroni, Eugenia Tobal, Magela Zanotta y elenco. Dir.: Patricia Palmer. Sábado: 21 hs. Ent.: $ 5.

**VARIEDADES** (Teatro-Concert). Corrientes 1218. Tel.: 4381-0345.
• **Happy girls**. "Fantasy Revue". Musical, único en Buenos Aires. Jueves a domingo: 21.45 hs. Pl. desde: $ 10 (todas las tarjetas).
• **Pablo Rey** en: "Llegó el nuevo Rey". Viernes y sábado: 0.15 hs.

### INFANTILES

**MUSEO DE LOS NIÑOS**. Av. Corrientes 3247 (Shopping Abasto). Tel.: 4861-2325. Juega a ser actriz, locutor, periodista, mecánico... Un puerto. Martes a viernes: 13 a 20 hs., sábado y domingo: 13, 15.30 y 18 hs.

**ZOO DE BUENOS AIRES**. Av. Las Heras y Av. Sarmiento. Tel.: 4806-7411.
**Divertido por naturaleza!**
Ahora también... Monstruos Marinos. Cursos de granja, de reptiles, de fauna y fotografía animal. Festejo de cumpleaños. Martes a domingo: 10 a 18 hs. Pasaporte: $ 7,90 (menores de 12 años: gratis).

## MAR DEL PLATA

**AMBASSADOR**. Córdoba 1673. Tel.: 493-5050. (Sonido Dolby). Ent.: $ 5 (miérc.: $ 3).
• **Sala I**. A las 16.50, 19.50 y 22.40 hs.: **Triple X**. Dir.: Rob Cohen, con Vin Diesel. P/13. Sáb. trasn. 0.50 hs.
• **Sala II**. A las 16.30, 19.10 y 22 hs.: **Dragón rojo**. Dir.: Brett Ratner, con Anthony Hopkins y Edward Norton. P/16. Sáb. trasn. 0.10 hs.
• **Sala III**. A las 16.30, 19.30 y 22 hs.: **Amén**. (Francia-Alemania). Dir.: Costa Gavras, con Ulrich Tukur. P/13. Sáb. trasn. 0.35 hs.

**CINEMA II**. Rivadavia 3050. Tel.: 492-3700. A las 16, 18, 20.10 y 22.20 hs.: **Mi gran casamiento griego**. Dir.: J. Zwick, con Nia Vardalos y John Corbett. S/R. Sáb. trasn. 0.30 hs. Ent.: $ 5 (miérc.: $ 3).

**DEL PASEO**. Diagonal y Pueyrredón 2958. Tel.: 496-1112. Ent.: $ 5 (miérc.: $ 3).
• **Sala I**. A las 16, 18.50 y 21.40 hs.: **K-19**. Dir.: Kathryn Bigelow, con Harrison Ford. P/13. Sáb. trasn. 0.30 hs.
• **Sala III**. A las 17.50 hs. (Miérc. también: 16.10 hs.): **Scooby-Doo** (En castellano). S/R.; 19.50 y 22.20 hs.: **La vida continúa**. Dir.: Brad Silberling, con Dustin Hoffman y Holly Hunter. P/13.

**LA SUBASTA**. (Teatro-bar). Güemes 2955. Tel.: 451-2725.
• **MILANO FARENGA**. Jueves y viernes: 22 hs. Pl.: $ 8. **Próxima semana**.
• **BAGLIETTO-VITALE**. Sábado: 21.30 hs. Pl.: $ 25. **Próxima semana**.
• **EL TORNIQUETE**. Gran elenco. Viernes 29 y sábado 30 de noviembre: 21 hs. Pl.: $ 15.

crónica, Edición de la Mañana. Registro de la Propiedad Intelectual Nº 962.457. Director: Mario Alberto Fernández.
Redacción, Administración y Publicidad: Azopardo y Garay. Teléfonos: 4361-1001 / 1051. Fax: 4361-4237 (E-Mail: diariocronica@yahoo.com.ar)

# USTED Y LOS ASTROS

**ACUARIO**
**(Del 21 de enero al 19 de febrero)**
Oportunidad en planes de trabajo, sépa aprovecharla. En amor, altibajos, obre con generosidad. Prudencia en el trato familiar.

**PISCIS**
**(Del 20 de febrero al 20 de marzo)**
Active asuntos de trabajo, de usted depende una solución. En amor, analice sus sentimientos y sea sincero. Noticia de amigos.

**ARIES**
**(Del 21 de marzo al 20 de abril)**
Se aclaran inconvenientes de trabajo, pero prudencia con superiores. En amor, se confirma presentimiento. Evite discusión.

**TAURO**
**(Del 21 de abril al 22 de mayo)**
Planes de trabajo reclaman su atención, no deje nada librado al azar. En amor, no existen motivos de duda. Vigile la salud.

**GEMINIS**
**(Del 23 de mayo al 21 de junio)**
Colabore con compañeros en asuntos de trabajo, confían en usted. En amor, obre con simpatía y comprensión. Planes en el hogar.

**CANCER**
**(Del 22 de junio al 21 de julio)**
No tome decisión apresurada en asuntos de trabajo, evalúe pro y contra. En amor, todo continúa bien. Apoyo de amigo en plan.

**LEO**
**(Del 22 de julio al 21 de agosto)**
Se aclaran inconvenientes de trabajo, pero mantenga al día sus obligaciones. En amor, encuentro que se confirma. Salud mejora.

**VIRGO**
**(Del 22 de agosto al 22 de setiembre)**
Carta o noticia relacionadas con asuntos de trabajo, siga un consejo. En amor, no dé importancia a una discusión. Salud bien.

**LIBRA**
**(Del 23 de setiembre al 22 de octubre)**
Solución a inconvenientes de trabajo, apoyo de persona de experiencia. En amor, se aclaran dudas. Active planes en el hogar.

**ESCORPIO**
**(Del 23 de octubre al 21 de noviembre)**
Asuntos de trabajo toman un giro favorable, obre con fe. En amor, obre con simpatía y comprensión. Colabore con familiares.

**SAGITARIO**
**(Del 22 de noviembre al 21 de diciembre)**
Cambio en asuntos de trabajo, no existen motivos para dudar. En amor, todo tiende a mejorar. Se aclara situación familiar.

**CAPRICORNIO**
**(Del 22 de diciembre al 20 de enero)**
Es el momento de poner en práctica plan de trabajo, todo está a su favor. En amor, buenos momentos. Prudencia con familiares.

# RAROS

## A COMER

### FESTEJAN CON UNA OMELETTE GIGANTE

BAHIA BLANCA.- **La ciudad bonaerense de Pigüé celebrará su 118 aniversario con la cocción de una omelette gigante para 7.000 personas, en cuya factura se utilizarán 14.000 huevos y una sartén de 4,20 metros de diámetro.**

El plato elegido -que algún punto en común guarda con la tortilla, pero no lo es- obedece a que sus primeros colonos fueron agricultores de origen francés, lugar de donde proviene esa comida que se hace con huevos apenas batidos, echados sobre una sartén con una pizca de aceite -en lo posibe de oliva- y que se adorma con un poco de perejil picado. **Mientras la versión francesa contempla un relleno de finas tajadas de jamón cocido, la versión suizo-francesa de la omelette reemplaza el jamón por queso.**

El cumpleaños de Pigüé es el 4 de diciembre, pero como cae a mitad de semana, se resolvió hacer el festejo central el domingo 1°, oportunidad en que los 7.000 comensales podrán degustar la especialidad en forma gratuita. Pigüé, ubicada a 130 kilómetros de Bahía Blanca, fue fundada el 4 de diciembre de 1884 por Clemente Cabanettes, Eduardo Casey y Francisco Issaly, primeros colonos que hoy dan nombre a las principales calles de la población.

**LA SECCION MAS LEIDA Y COMENTADA DEL PAIS**

***Entre hoy y mañana estará nuevamente entre nosotros**, llegada de su largo descanso en Miami, **Susana Giménez, para** "trabajo extra", **pues concretará entrevista exclusiva, que durará una hora, con Luis Miguel, aún no se sabe si en esta Capital o en Punta del Este, donde él cantará el viernes antes que aquí.** La misma **se verá como** "programa especial" **el sábado a las 22, mientras la grabación de uno de sus recitales en cancha de Vélez surgirá el miércoles, también a las 22, con conducción de Marley.** Las fanáticas del mexicano **más que contentas, pues no sólo lo podrán escuchar cantar, sino relatar pasajes de su vida.***

***

***Otra de "Telefé": el próximo viernes 13 concluirá "Kachorra"**, que resultó otro éxito **de las 13** (ganó casi todos los días), **y su horario,** desde el lunes 16, **será ocupado por "Máximo corazón", que registrará así su tercer cambio** (comenzó a las 20). **En cuanto al espacio que dejará la historia de Gabriel Corrado será cubierto con** la reiteración de **"Muñeca brava", que tiene como principales figuras a Natalia Oreiro-Facundo Arana.***

***

***Se continúa** "armando" **temporada teatral veraniega, ya que en Villa Carlos Paz se habla que en una de sus salas céntricas se aposentará Mario Sánchez,** quien vive permanentemente en esa ciudad, **junto a Beatriz Salomón, y Alejandra Pradón.** El proyecto está **"armándose".***

***

***Curiosidades del rating: el viernes lo más visto fue,** nuevamente, **"Son amores", con 24.8** (continúa "la baja"), **que dejó segundo en su horario a "Los Simpson", 10.5, mientras** "el otro" **telenovelón del 13, "099 Central", continúa creciendo y** "ya le pisa los talones" **a su** "colega" **antecesor,** pues **marcó 23.7, dejando muy atrás a "Poné a Francella"**, que continúa en caída libre" **10.3, como "La Biblia y el calefón"** que, con **9.2, fue duplicado por "Pulsaciones", 18.5,** y el **fútbol en directo** (Racing-Colón) sigue **sin darle rédito a "América", 7.2. Al mediodía "Kachorra", 16.0, venció a "El noticiero de Santo", 12.3,** y los **demás telenovelones ganaron sus horarios, "Máximo corazón", con 11.7, "El clon", 10.5,** y **"Pedro, el escamoso", 6.8,** y en "la hora de las noticias" (19/20) **"Telenueve", 7.4, "Telefé", 7.1,** y **"América" 5.7,** siendo **el ganador "Mil millones", 11.5** y seguidamente **"Telenoche" 16.9, "Rebelde way", 14.8, "Gran Hermano". 9,9** e **"Indomables", 6.2**. Por su parte, **el domingo, lo más visto fue "Fútbol de primera"** (era lógico), **23,9,** que **en su horario superó a "Infieles", 11.1** y **"Mundo show", 12.7,** y los **dos políticos de la noche "Hora clave", 7.1** y **"Periodistas", 5.8,** y **"Sorpresa 2002", 11.2, derrotó a "El legado", 10.8.** Los datos corresponden a la **encuestadora Ibope.***

***

***Mientras quienes no se informan para informar lanzan a diario nombres** de supuestas vedettes **para participar en la nueva temporada veraniega de Artaza/Cherutti/Guinzburg,** que comienza exactamente **en un mes en Mar del Plata** (teatro "Atlas), **ya está lista para iniciar los ensayos Moria Casán** quien, **como primiciamos el pasado 1º** (lo reiteramos), **será de la partida, como en los últimos años, con contrato firmado desde hace semanas.** No engañen más al público.*

***

***Y hablando de primicias:** ayer informamos que **el relator/comentarista/animador Alejandro Fantino mantenía conflicto con sus contratantes de "Mitre"**, y él, horas después, **ratificó lo aquí dicho. Enojado con el trato recibido en la emisora, decidió concluir su trabajo para la misma en ocasión del último partido de Boca** (contra Central) **que,** supuestamente, **se jugará el 1º de diciembre. Parece que el** "distanciamiento" **tiene relación directa con la cifra ofrecida para renovar su contrato.** ¿Se arreglará?*

***

***Nuevo conjunto** de música pop **fue bautizado "Miranda", en homenaje al actor Osvaldo Miranda, de quien son admiradores, y le pidieron que asista a uno de sus presentaciones. Pero el** actual titular de la asociación de actores les **prometió, siempre que sea temprano** (tienen pensado **"tocar"** casi de madrugada), **ir a escucharlos el próximo 30**. Allí se conocerán.*

***

***Marcelo Tinelli está** "estudiando" **el día que estrenará en "Telefé" su ciclo humorístico con** "los muchachos de VideoMatch", **que será,** en principio, **el lunes 16 del próximo mes, aunque dudan** "que lleguen". **En caso de que ello ocurra, se verá desde el primer lunes de enero, entre las 20 y las 20.30 y, en la restante media hora hasta las 21, "Gran Hermano"** (en vivo), **que concluye en febrero.***

***

***Muy felices retornaron de Paraguay Carlos Calvo y Mónica Ayos, quienes el fin de semana concretaron tres funciones a sala llena.** Lógicamente **la alegría fue doble,** no sólo por la concurrencia, **sino porque volvieron con dólares, y no pocos.** La comedia **"funciona".***

***

***En Canal 13 se inicia mañana sección fotográfica para la promoción de "Soy gitano", que comienza a grabarse el lunes próximo.** El mandamás de la emisora anticipó **que el lunes 6 de enero, a las 14, reaparecerá Georgina Barbarossa con su ciclo habitual. El martes 7, a las 22,** se verá el primer capítulo de **"Tercer tiempo"** (Alberto Martín, Emilio Disi, Gustavo Garzón, Daniel Aráoz y Matías Santoiani) **y también se definió que "Generación pop",** "reality" **que conducirá Reina Reech, irá una vez por semana, igual que nueva temporada de "Súper M", producción de "Cuatro cabezas".***

***

***Nadie sabe cómo lo logró, pero el director Adrián Caetano utiliza como extras en "Tumberos" a ex convictos**, uno de ellos, **Miguel, quien estuvo tres años recluido en Devoto** (es su asesor y de actores **en temas carcelarios), utilizándose el pabellón 9 de la unidad 16 como "set" para grabaciones, conocido por muchos de ellos, a quienes se los puede ver al final del día en bar cercano departiendo con técnicos y actores.***

# TIEMPO

**MAXIMA**
**28°5** a las 14.20

**MINIMA**
**18°** a las 5.50

**TEMPERATURAS HORARIAS**

| | |
|---|---|
| 6 hs. | 18° 2 |
| 7 hs. | 19° 9 |
| 8 hs. | 20° 9 |
| 9 hs. | 22° 7 |
| 10 hs. | 24° 8 |
| 11 hs. | 25° 3 |
| 12 hs. | 26° 4 |
| 13 hs. | 27° 2 |
| 14 hs. | 27° 7 |
| 15 hs. | 26° |
| 16 hs. | 26° 7 |
| 17 hs. | 26° 6 |
| 18 hs. | 26° 8 |
| 19 hs. | 25° 3 |
| 20 hs. | 24° 4 |
| 21 hs. | 24° 1 |
| 22 hs. | 24° 1 |
| 23 hs. | 24° |

**HUMEDAD MAXIMA: 89% a las 7.**

**INDICE MAXIMO DE CONTAMINACION AMBIENTAL: 6,9 partes por millón.**

**VALOR MAXIMO ACEPTABLE: 9 p.p.m.**

**PRONOSTICO PARA HOY**

Cielo algo nublado y templado durante la mañana, luego nubosidad y humedad en aumento. Tiempo desmejorando hacia la noche, con probabilidad de chaparrones y algunas tormentas. Cálido. Vientos leves del sector Norte. Mínima: 18°. Máxima: 30°.

**PERSPECTIVAS PARA MAÑANA**

Cielo nublado. Probabilidad de chaparrones. Mejorando durante el día, con nubosidad variable. Descenso de la temperatura máxima. Vientos cambiando a moderados del sector Sur.

***"TOMESE" SU TIEMPO EN EL 5167-6768***
**(Servicio Meteorológico Nacional)**

# TELEVISION

- 6.50 (7) **EN AYUNAS** Compacto de noticias.
- 7.00 (7) **DESAYUNO** Periodístico. Víctor Hugo Morales.
- 10.00 (7) **TV EDUCATIVA**
- (7) **LA SALUD DE NUESTROS HIJOS** Dr. Mario Socolinsky.
- 11.30 (2) **MESA EN LA COCINA** Juan Carlos Mesa.
- (7) **TV REGIONAL** Roberto Gómez Bolaños.
- (9) **CHESPIRITO** Productores regionales.
- (11) **GRAN HERMANO** Reality show.
- (13) **PIÑON FIJO ES MI NOMBRE** Programa para chicos.
- 12.00 (2) **AMERICA NOTICIAS** Fernando Bravo, Denise Pessana.
- (7) **CANAL 7-NOTICIAS** Gabriela Castaño, Pedro Dizán.
- (9) **TELENUEVE** Juan Carlos Pérez Loizeau, Mabel Marchesini.
- (11) **TELEFE NOTICIAS** Jorge Jacobson y Paula Trapani.
- (13) **MARIANA DE CASA** Magazine. Mariana Fabbiani.
- 13.00 (2) **POLEMICA EN EL BAR** Actualidad. Gerardo Sofovich.
- (7) **RICOS Y SABROSOS** Magazine. Ana Acosta, Pablo Alarcón.
- (9) **MEDIODIA CON MAURO** Periodístico. Mauro Viale.
- (11) **KACHORRA** Teleteatro. N. Oreiro y P. Rago.
- (13) **EL NOTICIERO DE SANTO** Santo Biasatti.
- 14.00 (2) **INTRUSOS EN EL ESPECTACULO** Espectáculos, Jorge Rial.
- (7) **DIARIAMENTE** Magazine. María Belén Aramburu, Mario Caira.
- (11) **MAXIMO CORAZON** Teleteatro. Gabriel Corrado.
- (13) **GRANDIOSAS** Magazine.
- 14.30 (9) **RUMORES** Carlos Monti, Susana Roccasalvo.
- 15.00 (11) **LA NIÑERA** Comedia en serie.
- (13) **EL CLON** Teleteatro brasilero.
- 16.00 (2) **VA POR VOS, PARA VOS** G. Andino y F. Pais.
- (7) **TV EDUCATIVA**
- (9) **COTIDIANO** Magazine. Patricia Miccio.
- (11) **PEDRO, EL ESCAMOSO** Teleteatro. Miguel Varoni.
- (13) **NOTICIAS DE NOVELAS** Novedades de las novelas.
- 16.30 (11) **SIETE VECES AMADA** Teleteatro. Cristina Umaña.
- 17.00 (7) **EL ANIMAX DE MORGADO** Dibujos animados.
- (11) **MARU A LA TARDE** Magazine. Maru Botana.
- (13) **LOCURAS DEL MUNDO** Lugares extraños del mundo
- 18.00 (2) **ENTRE MORIA Y VOS** Talk show. Moria Casán.
- (7) **TV REGIONAL**
- (9) **EL CHAVO** Roberto Gómez Bolaños.
- (11) **LA BANDA DE CANTANIÑO** Musical. Florencia Peña.
- (13) **SIEMPRE LISTOS 2002** Verónica Lozano y H. Cabak.
- 18.30 (11) **YO QUIERO SER FAMOSO POR UN DIA** Deborah de Corral.
- 19.00 (2) **AMERICA INFORMA** Mónica Gutiérrez
- (7) **DEPORTIVO 7** Las grandes figuras del fútbol.
- (9) **TELENUEVE** Mercedes Martí, Claudio Rigoli.
- (11) **TELEFE NOTICIAS A LAS 19** Cristina Pérez, Rodolfo Barilli.
- (13) **MIL MILLONES** Teleteatro con Araceli González y Gustavo Bermúdez.
- 20.00 (2) **INDOMABLES** Periodístico. Roberto Pettinato.
- (7) **VISIONARIOS** Documentales.
- (9) **REBELDE WAY** Telecomedia con K. Fulop y F. Mirás.
- (11) **GRAN HERMANO 3 - PRIMERA EDICION-** Reality show.
- (13) **TELENOCHE** Mónica Cahen D'Anvers y César Mascetti.
- 21.00 (2) **LA INFORMACION** Periodístico. Luis Majul.
- (7) **CANAL 7-NOTICIAS** Karina González, Pablo Vigna.
- (9) **IMPLACABLES** Periodístico. Mauro Viale.
- (11) **LOS SIMPSONS** Dibujos animados.
- (13) **SON AMORES** Miguel Angel Rodríguez, Millie Stegman.
- 22.00 (2) **LA CORNISA** Periodístico. Luis Majul.
- (7) **CINE**
- (9) **EDICION CHICHE** Periodístico. Chiche Gelblung.
- (11) **GRAN HERMANO 3** Reality Show. Soledad Silveyra.
- (13) **009 CENTRAL** Facundo Arana, Paola Krum, Nancy Duplaa.
- 23.00 (2) **DETRAS DEL LAS NOTICIAS** Periodístico. Jorge Lanata.
- (9) **DESPUES DE HORA** Periodístico. Antonio Laje
- (13) **CAIGA QUIEN CAIGA** Periodístico humorístico.
- 24.00 (7) **CANAL 7 NOTICIAS**
- (13) **EN SINTESIS** Resumen informativo.

**ATENCION SR. CANILLITA** INFORMAMOS QUE PARA COMUNICARSE CON *crónica* POR CUALQUIER RECLAMO, CONSULTA, INQUIETUD, NOVEDAD, SUGERENCIA, ETC. CUENTA CON NUESTRA DIRECCION DE E-MAIL: vendedores@cronica.com.ar. FAX 4361-6591 y TELEFONO 4361-1001/51 INT. 330